



การขับเคลื่อนการดำเนินงาน คณะเทคโนโลยีการเกษตร มหาวิทยาลัยราชภัฏเชียงใหม่

(เสนอคณะกรรมการติดตามประเมินผลงานในตำแหน่งคณบดี)

วิสัยทัศน์ :

คณะเทคโนโลยีการเกษตร
เป็นศูนย์กลางการเรียนรู้ด้านการเกษตร
เพื่อการพัฒนาท้องถิ่นที่ยั่งยืน
ภายในปี 2570

การขับเคลื่อนกระบวนการบริหาร

พันธะกิจ :

สร้างและถ่ายทอดองค์ความรู้ ด้านการเกษตรที่ได้จากศูนย์การเรียนรู้ ให้แก่บัณฑิต ชุมชนท้องถิ่น เพื่อใช้ใน การประกอบสัมมาชีพ

วัตถุประสงค์ :

1. **ผลิตบัณฑิต** ที่มีคุณภาพและสอดคล้องกับความต้องการของท้องถิ่น
2. พัฒนางาน**วิจัย นวัตกรรม และบริการวิชาการ** ด้านการเกษตรและอาหาร ที่มีคุณภาพเพื่อการพัฒนาท้องถิ่นตาม**พระราโชบาย**
3. **ทำนุบำรุงศิลปวัฒนธรรม**ไทยและวัฒนธรรมท้องถิ่นด้านการเกษตร
4. **บริหารจัดการ**แบบมีส่วนร่วมของบุคลากรทุกภาคส่วน ภายใต้หลักธรรมาภิบาล ให้มีความทันสมัยและมีประสิทธิภาพ

การขับเคลื่อนกระบวนการบริหาร

M1 : MANAGEMENT

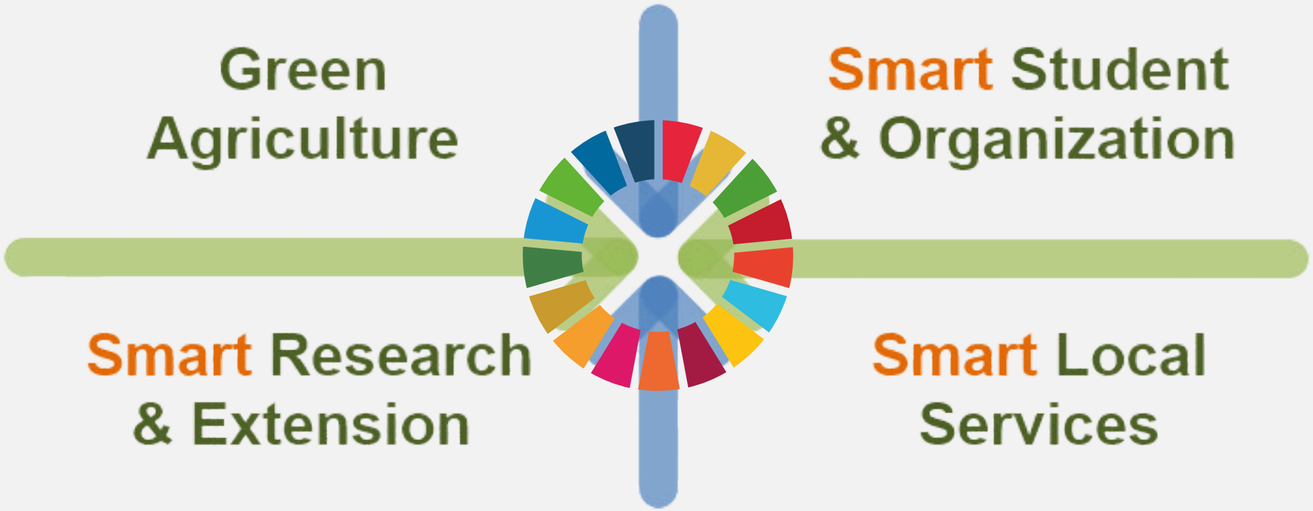

Smart Student

"สร้างคนให้รอบรู้ ให้พร้อมสู้รอบด้าน ร่วมพลังสร้างสรรค์ศิษย์เก่าให้เข้มแข็ง"

Smart Research & Extension + Smart Local Services

"วิจัยต้องใช้ได้จริง เป็นที่พึ่งพิงของชุมชน"

Smart Organization

"บริหารอย่างเข้าใจ สื่อสารให้เข้าถึง รวมเป็นหนึ่งสู่การพัฒนา"

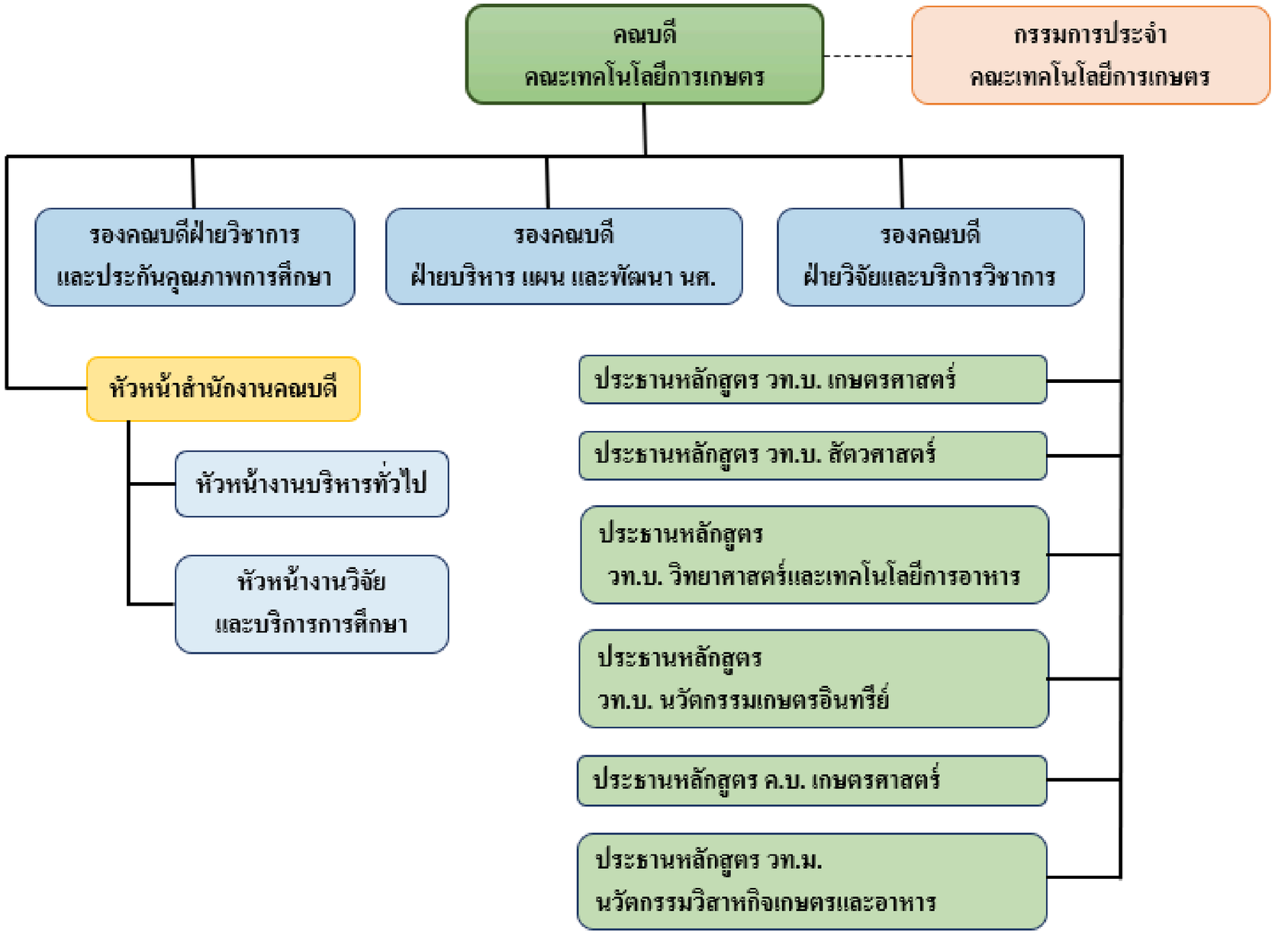
คณบดี
คณะเทคโนโลยีการเกษตร
กรรมการประจำ
คณะเทคโนโลยีการเกษตร
รองคณบดีฝ่ายวิชาการ
และประกันคุณภาพการศึกษา
รองคณบดี
ฝ่ายบริหาร แผน และพัฒนา นศ.
รองคณบดี
ฝ่ายวิจัยและบริการวิชาการ
หัวหน้าสำนักงานคณบดี
หัวหน้างานบริหารทั่วไป
หัวหน้างานวิจัย
และบริการการศึกษา
ประธานหลักสูตร วท.บ. เกษตรศาสตร์
ประธานหลักสูตร วท.บ. สัตวศาสตร์
ประธานหลักสูตร
วท.บ. วิทยาศาสตร์และเทคโนโลยีการอาหาร
ประธานหลักสูตร
วท.บ. นวัตกรรมเกษตรอินทรีย์
ประธานหลักสูตร ค.บ. เกษตรศาสตร์
ประธานหลักสูตร วท.ม.
นวัตกรรมวิสาหกิจเกษตรและอาหาร



ผศ.อัตถ์ อัจฉริยมนตรี
คณบดี



ดร.ณัฐวุฒิ ครุฑไทย
รองคณบดี



ผศ.สพ.ญ.ดร.กุลิสรา มรุปัณฑ์ธร
รองคณบดี



ผศ.ดร.นิราภรณ์ ชัยวัง
รองคณบดี



ผศ.ดร.สายบัว เข็มเพ็ชร
ประธานหลักสูตร
วท.บ. เกษตรศาสตร์



ดร.ณัฐวุฒิ ครุฑไทย
ประธานหลักสูตร
วท.บ. สัตวศาสตร์



อ.นริศรา วิชิต
ประธานหลักสูตร
วท.บ. วิทยาศาสตร์และเทคโนโลยีการอาหาร



อ.ดร.ทิตา สุนทรวิภาต
ประธานหลักสูตร
วท.บ. นวัตกรรมเกษตรอินทรีย์



ผศ.ดร.นักสิทธิ์ ปัญโญใหญ่
ประธานหลักสูตร
วท.ม. การจัดการวิสาหกิจเกษตรและอาหาร



อ.สุภัทรา คำหม่อง
ประธานหลักสูตร
คบ. เกษตรศาสตร์



นายภาคภูมิ ทะนุดี
รษก.หัวหน้าสำนักงานคณบดี



นายธีรพงษ์ เตชาติ
หัวหน้างานวิจัยและบริการการศึกษา



นางอรพินธ์ นาคำ
หัวหน้างานบริหารทั่วไป









การบริหารงานหลักสูตร

- หลักสูตรฐานสมรรถนะ หลักสูตรปรับปรุง พ.ศ. 2568
- หลักสูตรการเรียนรู้ตลอดชีวิต (short-course)
- หลักสูตร non-degree (นวัตกรรมเกษตรอินทรีย์, เกษตรสีเขียว)
- หลักสูตรทุนฝึกอบรมนานาชาติ (AITC) ระยะสั้น
- หลักสูตรทุนศึกษาต่อปริญญาโทระดับนานาชาติ (TIPP) ระยะยาว
- พัฒนา course online บนระบบ CMRU MOOC



การบริหารงานคณะฯ

- การบริหารแบบหลักสูตรภายใต้วิสัยทัศน์และแผนงานคณะฯ
- การบริหารงานบุคคลตามความเชี่ยวขาญของบุคลากร
- การบริหารพันธะกิจแบบมีส่วนร่วม: สอน - วิจัย - บริการวิชาการ
- การบริหารเครือข่ายความร่วมมือทั้งในและต่างประเทศ

QA ระดับหลักสูตร 2566

3.64 B.Sc. AGGIE	**3.19** B.Sc. OAI	**3.95** B.Sc. ANSC
3.56 B.Sc. FST	**3.64** M.Sc. MIA	**3.60** Total

ตัวบ่งชี้คุณภาพ	เป้าหมาย	ผลการดำเนินงาน			คะแนนประเมิน
		ตัวตั้ง / ตัวหาร	ผลลัพธ์ (% หรือสัดส่วน)		
ตัวบ่งชี้ 1.1	3.75 คะแนน	17.98 / 5.00	3.60 คะแนน		3.60
ตัวบ่งชี้ 1.2	ร้อยละ 70	16.00 / 25.00	ร้อยละ 64.00		5.00
ตัวบ่งชี้ 1.3	ร้อยละ 44	11.00 / 25.00	ร้อยละ 44.00		3.67
ตัวบ่งชี้ 1.4	6 ข้อ	มีการดำเนินการ 6 ข้อ (1,2,3,4,6)	6	ข้อ	4.00
ตัวบ่งชี้ 1.5	6 ข้อ	มีการดำเนินการ 6 ข้อ (1,2,3,4,5,6)	6	ข้อ	4.00
ตัวบ่งชี้ 1.6	4 ข้อ	มีการดำเนินการ 4 ข้อ (1,2,3,4)	4	ข้อ	4.00
ตัวบ่งชี้ 1.7	5 ข้อ	มีการดำเนินการ 5 ข้อ (1,2,3,4,5)	5	ข้อ	5.00
ตัวบ่งชี้ 1.8	ร้อยละ 100	5 / 5	ร้อยละ 100.00		5.00
ตัวบ่งชี้ 2.1	6 ข้อ	มีการดำเนินการ 7 ข้อ (1,2,3,4,5,6,7)	7	ข้อ	5.00
ตัวบ่งชี้ 2.2	170,000 บาท	กลุ่มสาขาวิชาวิทยาศาสตร์และเทคโนโลยี 6,441,300.00 / 24.00	268387.50 บาท		5.00
ตัวบ่งชี้ 2.3	ร้อยละ 45	กลุ่มสาขาวิทยาศาสตร์และเทคโนโลยี 13.80 / 25.00	ร้อยละ 55.20		5.00
ตัวบ่งชี้ 2.4	ร้อยละ 60	8.00 / 18.00	ร้อยละ 44.44		5.00
ตัวบ่งชี้ 3.1	5 ข้อ	มีการดำเนินการ 5 ข้อ (1,2,3,4,5)	5	ข้อ	5.00
ตัวบ่งชี้ 3.2	ร้อยละ 100	2 / 2	ร้อยละ 100.00		5.00
ตัวบ่งชี้ 4.1	5 ข้อ	มีการดำเนินการ 5 ข้อ (1,2,3,4,5)	5	ข้อ	5.00
ตัวบ่งชี้ 5.1	4 ข้อ	มีการดำเนินการ 4 ข้อ (1,2,3,4)	4	ข้อ	4.00
ตัวบ่งชี้ 5.2	7 ข้อ	มีการดำเนินการ 6 ข้อ (1,2,4,5,6,7)	7	ข้อ	5.00
ตัวบ่งชี้ 5.3	6 ข้อ	มีการดำเนินการ 6 ข้อ (1,2,3,4,5,6)	6	ข้อ	5.00
				รวมค่าคะแนนเฉลี่ยรวมทั้งหมด	4.74

องค์ประกอบ	จำนวนตัวบ่งชี้				ผลการประเมิน
	Input	Process	Output	คะแนนเฉลี่ยรวม	
1. การผลิตบัณฑิต	4.33	4.75	4.30	4.53	ระดับดีมาก
2. การวิจัย	5.00	5.00	5.00	5.00	ระดับดีมาก
3. การบริการวิชาการ	-	5.00	5.00	5.00	ระดับดีมาก
1. ด้านศิลปวัฒนธรรมและความเป็นไทย	-	5.00	-	5.00	ระดับดีมาก
5. การบริหารจัดการ	-	4.67	-	4.67	ระดับดีมาก
รวม	4.56	4.80	4.72	4.74	ระดับดีมาก
ผลการประเมิน	ระดับดีมาก	ระดับดีมาก	ระดับดีมาก		

การบริหารกำลังคน

สถิติจำนวนนักศึกษา

ข้อมูล ณ วันที่ 10 เมษายน 2568

M2 : MAN

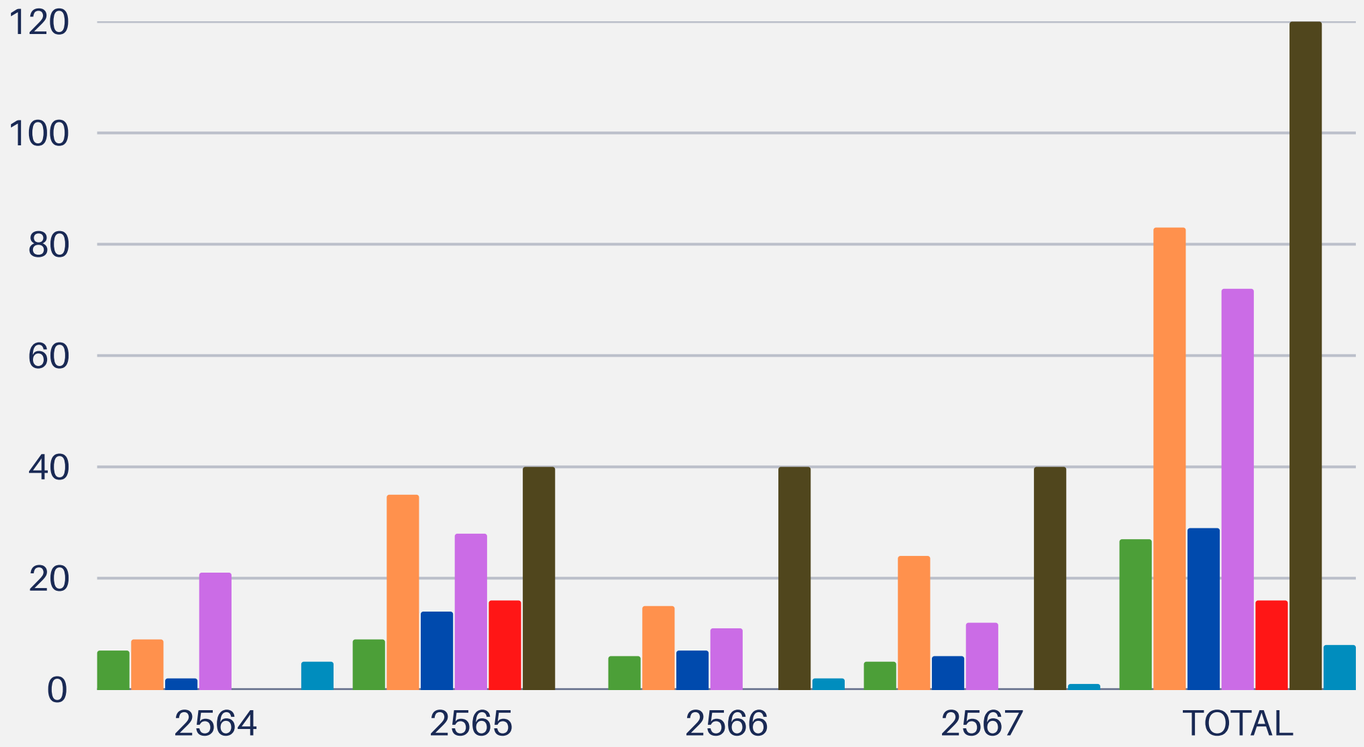

- เกษตรศาสตร์ : 27 คน
- สัตวศาสตร์ : 83 คน
- วิทยาศาสตร์และเทคโนโลยีการอาหาร : 29 คน
- ครุศาสตร์ (เกษตร) : ร่วมผลิต 72 คน
- นวัตกรรมเกษตรอินทรีย์ (Degree) : 16 คน
- เกษตรสีเขียว (Non-Degree) : สะสม 120 คน
- นวัตกรรมวิสาหกิจเกษตรและอาหาร (ป.โท) : 8 คน

163/72

สถิติบัณฑิตที่สำเร็จการศึกษา

ข้อมูล ณ วันที่ 10 เมษายน 2568

2565

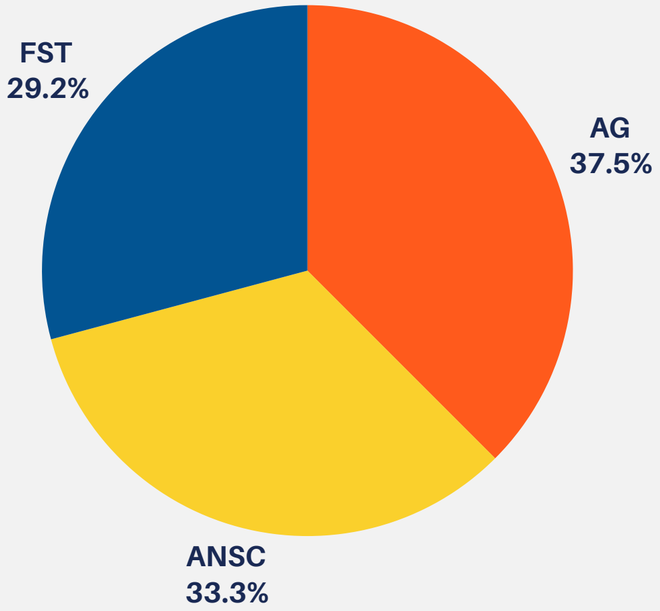

รวม 24 คน

2566

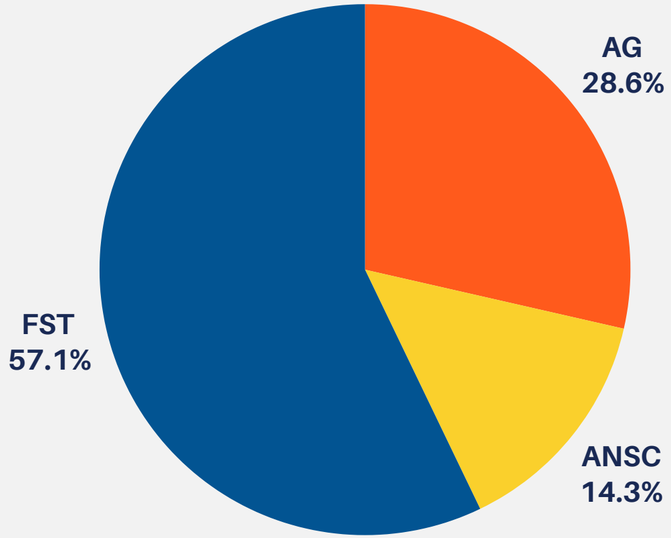

รวม 7 คน

2567

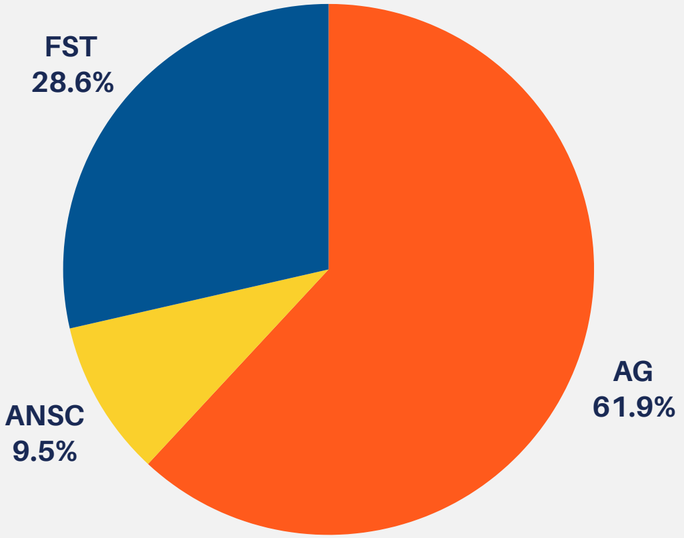

รวม 21 คน

บุคลากร (สายวิชาการ) 25 คน

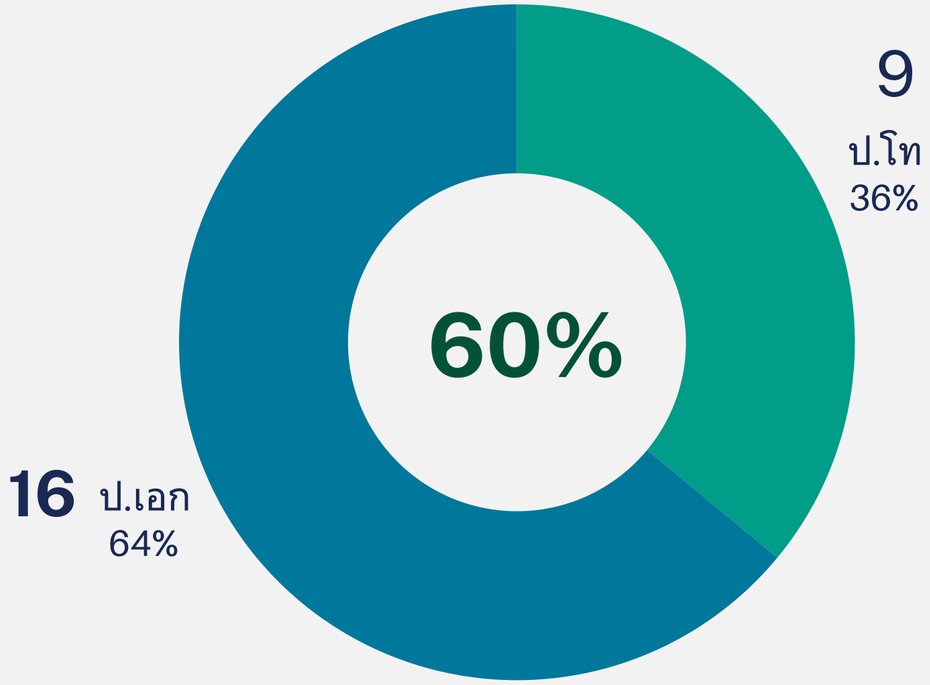

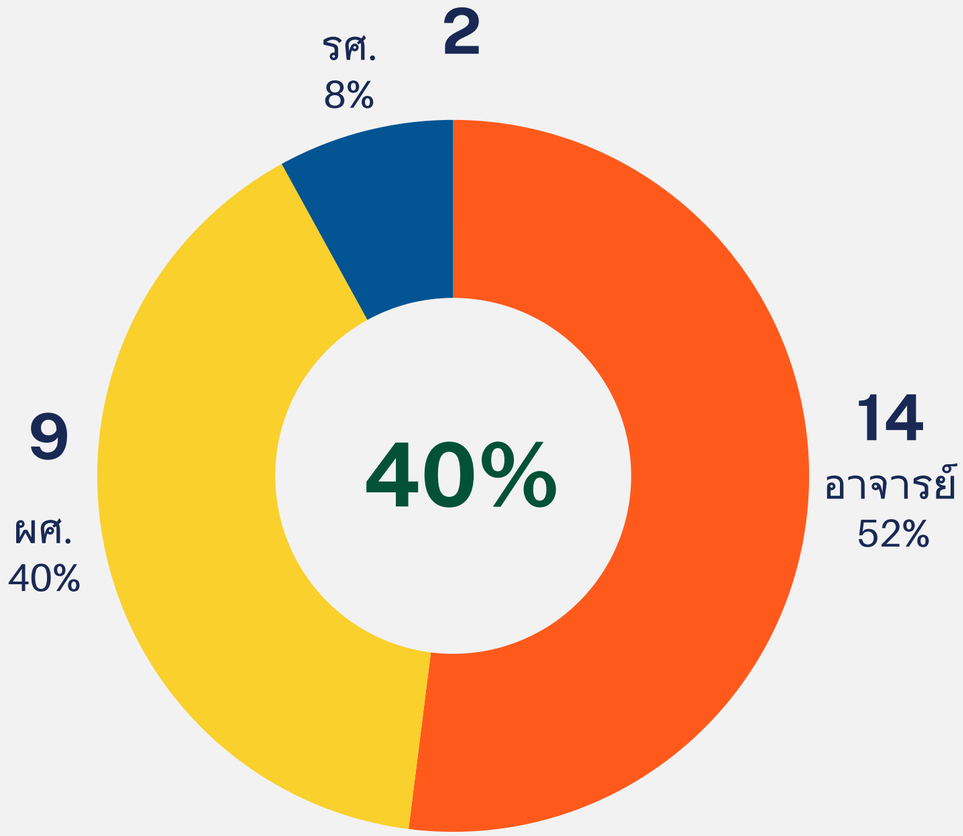

บุคลากร (สายสนับสนุน) 21 คน

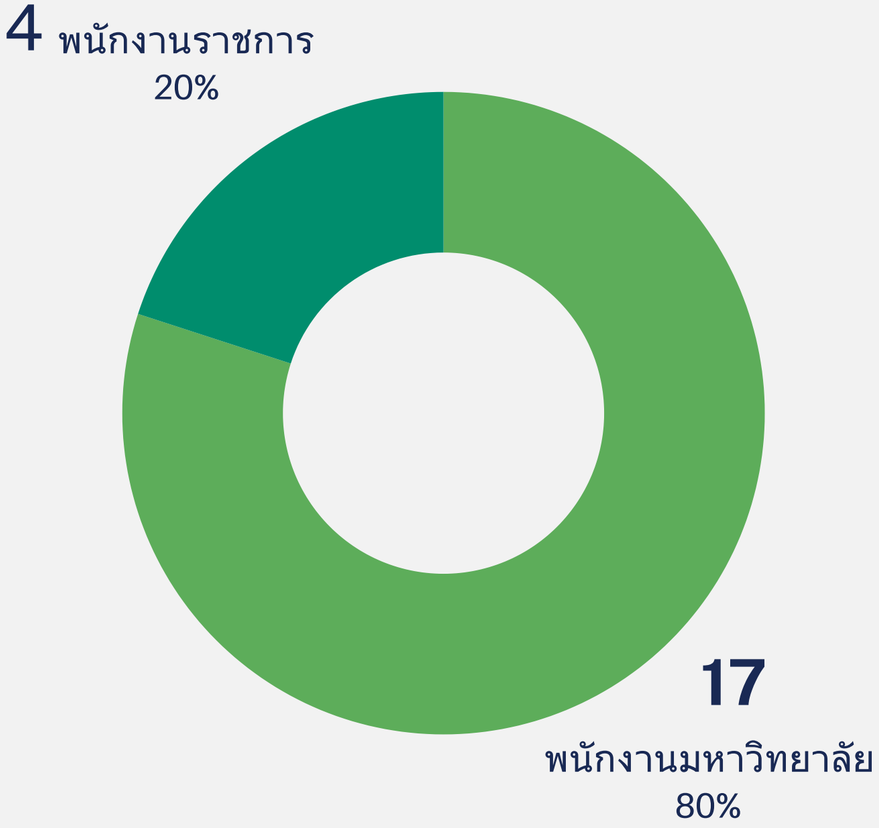

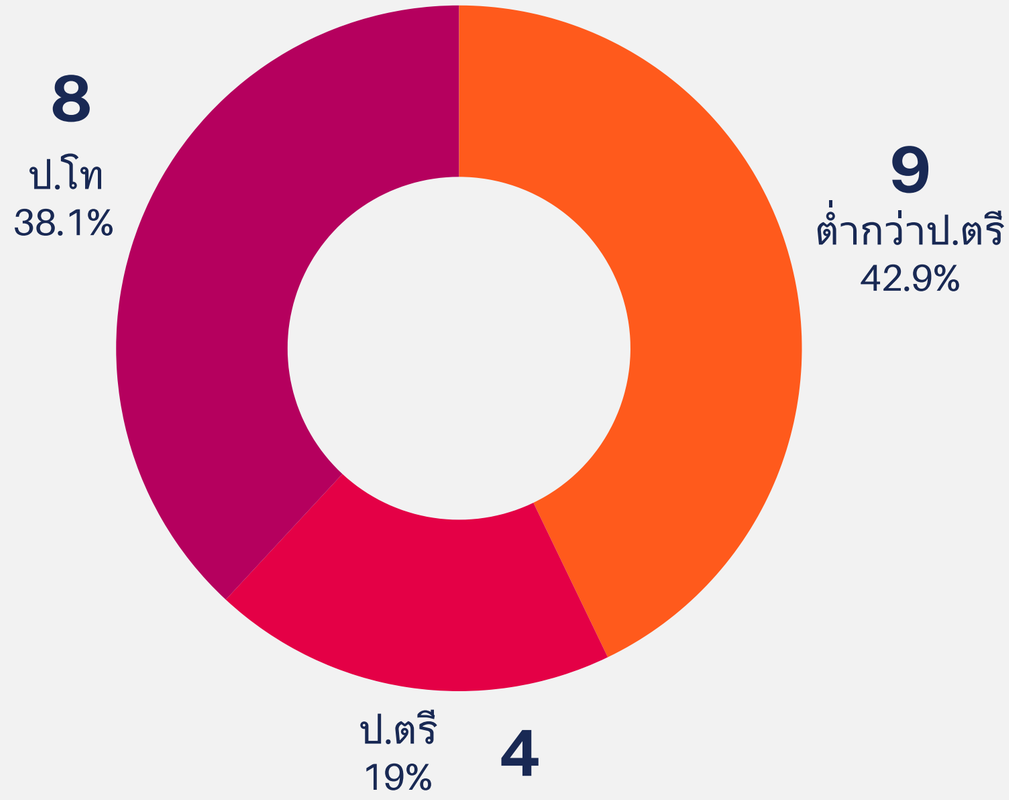

การบริหารกำลังคน

M2 : MAN

ผลงานทางวิชาการ

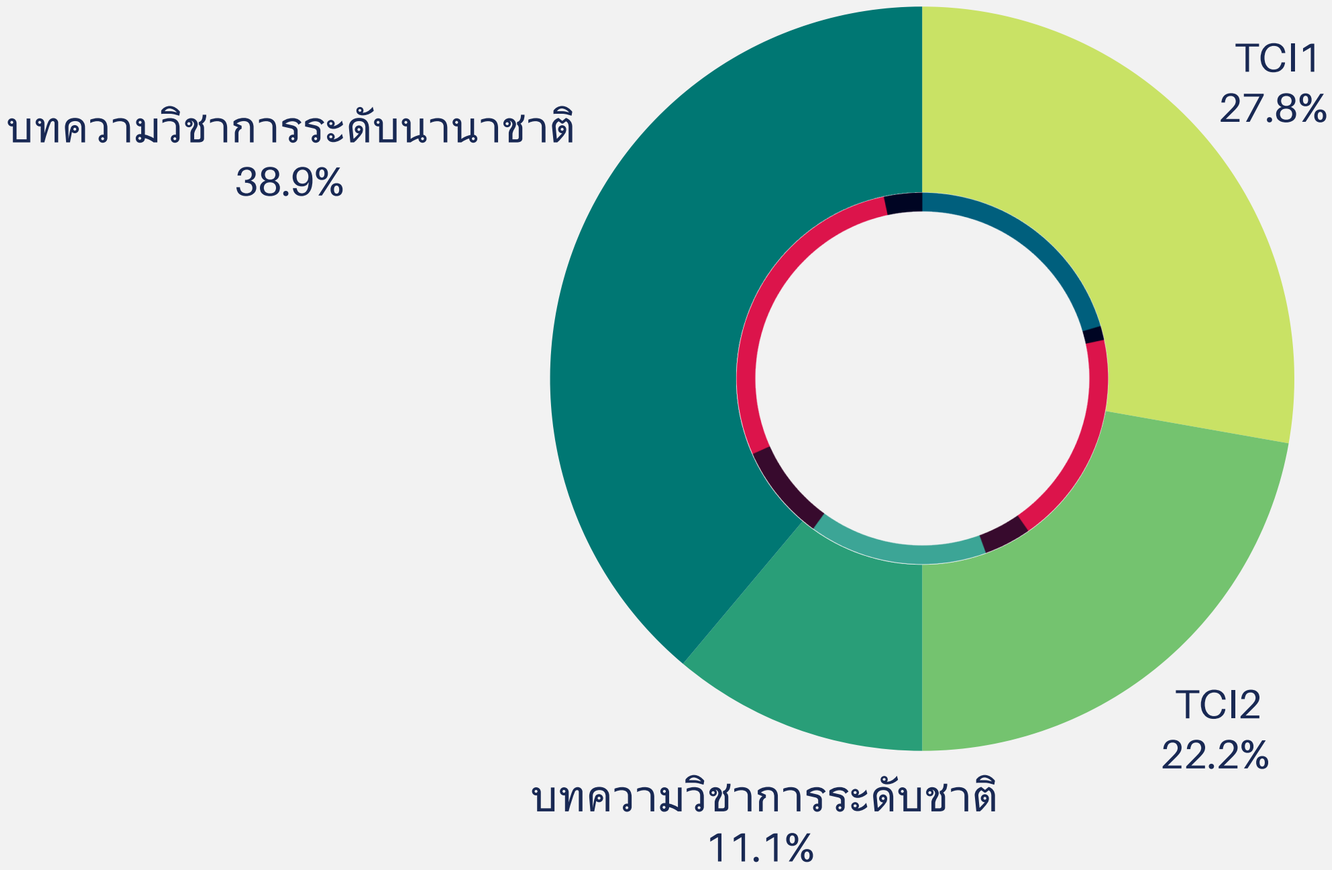

รวมค่าน้ำหนัก13.8

55.20 %

การจัดสรรงบประมาณ

M3 : MONEY

งบประมาณรายจ่ายประจำปี 2567

2.62 ล้านบาท

งบแผ่นดิน : 375,100 (14.30%)
งบรายได้ : 2,247,100 (85.70%)

ยุทธศาสตร์	จำนวนเงิน (บาท)	ร้อยละ
ยุทธศาสตร์ที่ 1 ผลิตบัณฑิตครูและบัณฑิตที่มีคุณภาพ	143,600.00	5.48
ยุทธศาสตร์ที่ 2 ยกระดับคุณภาพการศึกษา	758,600.00	28.93
ยุทธศาสตร์ที่ 3 สร้างและถ่ายทอดองค์ความรู้เพื่อการพัฒนาท้องถิ่น	50,000.00	1.91
ยุทธศาสตร์ที่ 4 พัฒนาระบบบริหารจัดการของคณะให้สอดคล้องกับมหาวิทยาลัย และมีประสิทธิภาพ	1,670,000.00	63.69
รวม	2,622,200.00	100.00

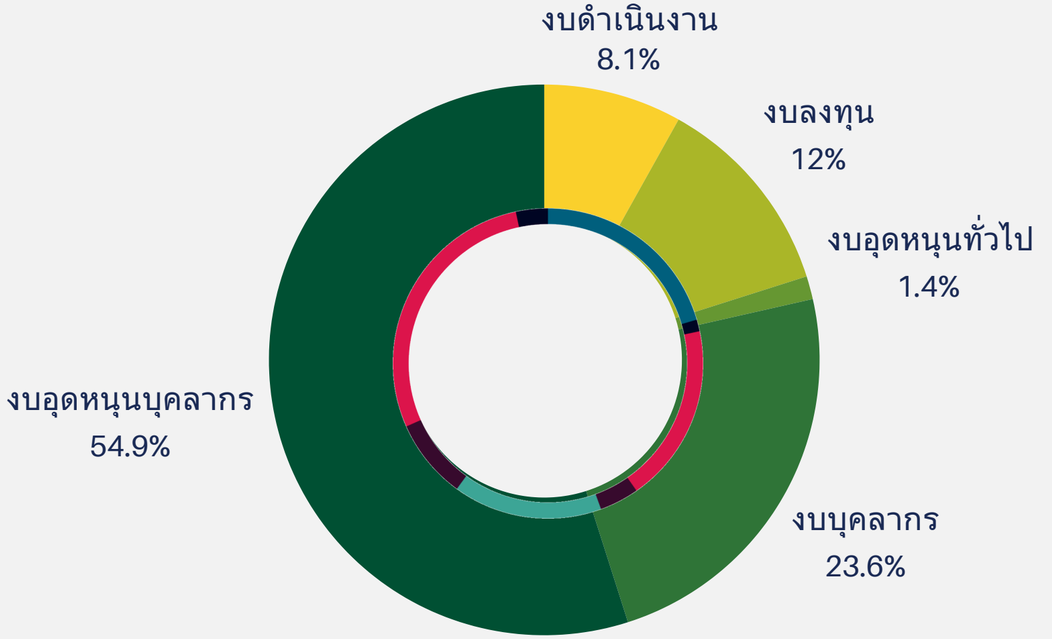

เงินทุนสนับสนุนอื่นๆ ประจำปี 2567

4.24 ล้านบาท

R & D : 1.25 ล้านบาท (29.48%)

Serve Society : 2.99 ล้านบาท (70.52%)



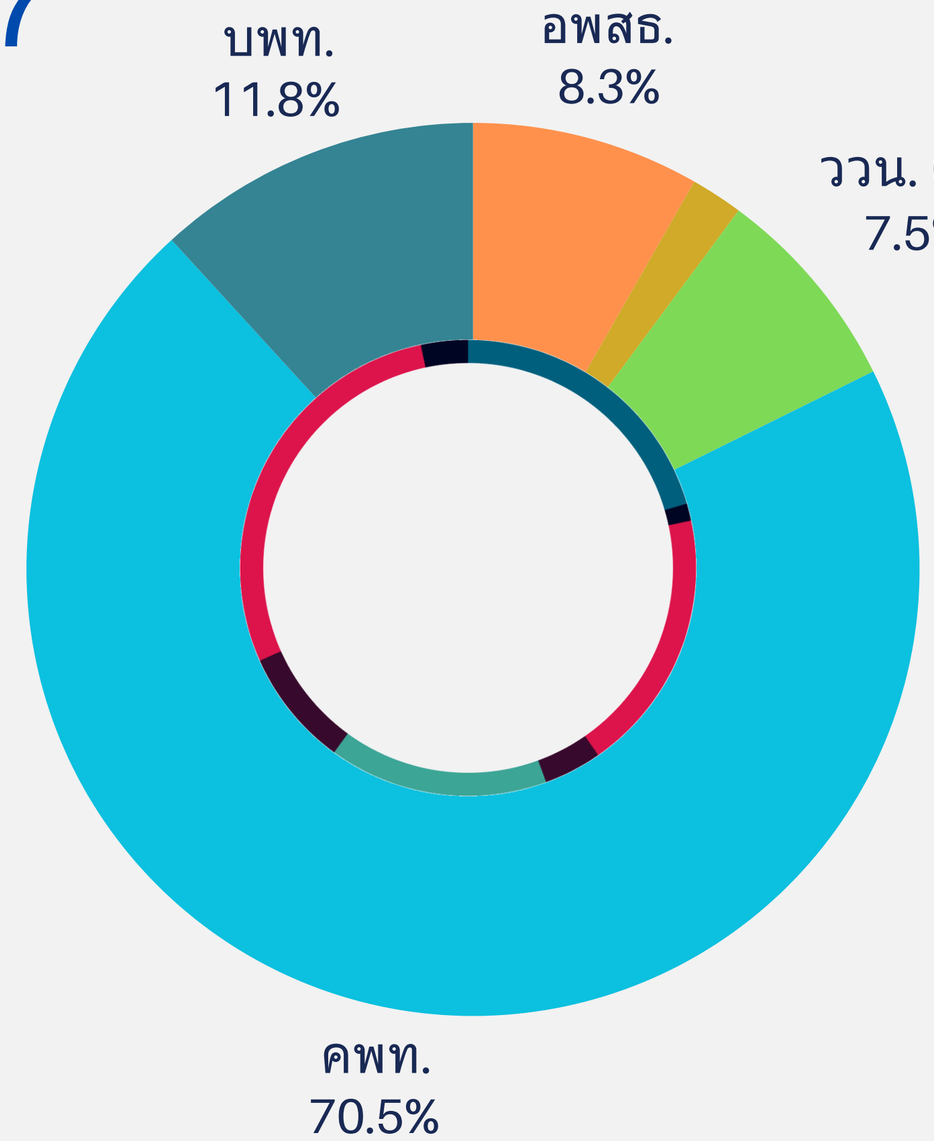

การจัดสรรงบประมาณ

M3 : MONEY

งบประมาณรายจ่ายประจำปี 2568

2.38 ล้านบาท

งบแผ่นดิน : 475,100 (19.93%)
งบรายได้ : 1,908,500 (80.07%)

ยุทธศาสตร์	จำนวนเงิน (บาท)	ร้อยละ
ยุทธศาสตร์ที่ 1 ผลิตบัณฑิตครูและบัณฑิตที่มีคุณภาพ	88,600.00	3.72
ยุทธศาสตร์ที่ 2 ยกระดับคุณภาพการศึกษา	622,100.00	26.10
ยุทธศาสตร์ที่ 3 สร้างและถ่ายทอดองค์ความรู้เพื่อการพัฒนาท้องถิ่น	50,000.00	2.10
ยุทธศาสตร์ที่ 4 พัฒนาระบบบริหารจัดการของคณะให้สอดคล้องกับมหาวิทยาลัย และมีประสิทธิภาพ	1,622,900.00	68.09
รวม	**2,383,600.00**	**100.00**

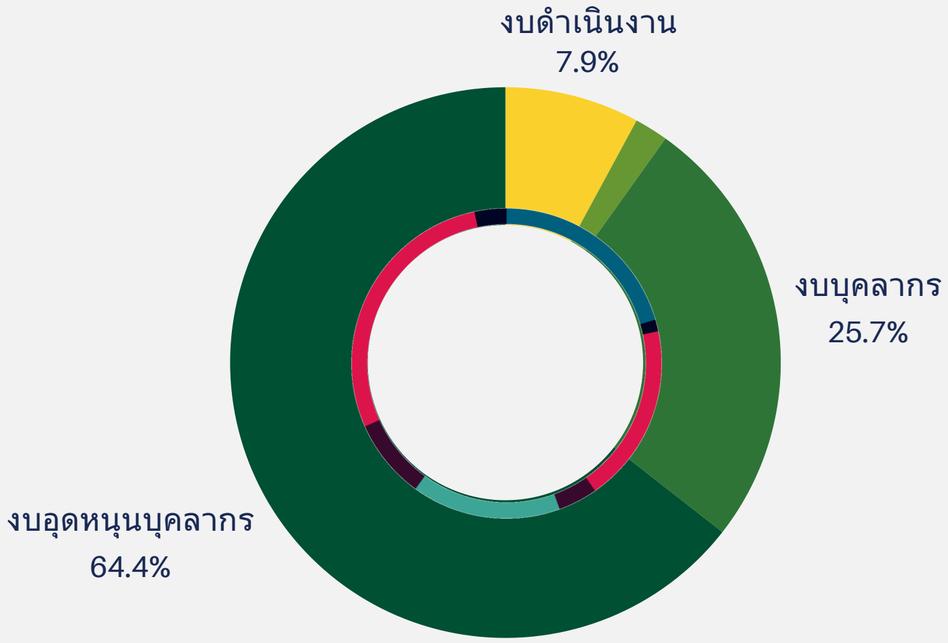

เงินทุนสนับสนุนอื่นๆ ประจำปี 2568

6.06 ล้านบาท

R & D : 3.07 ล้านบาท (50.66%)

Serve Society : 2.99 ล้านบาท (49.34%)

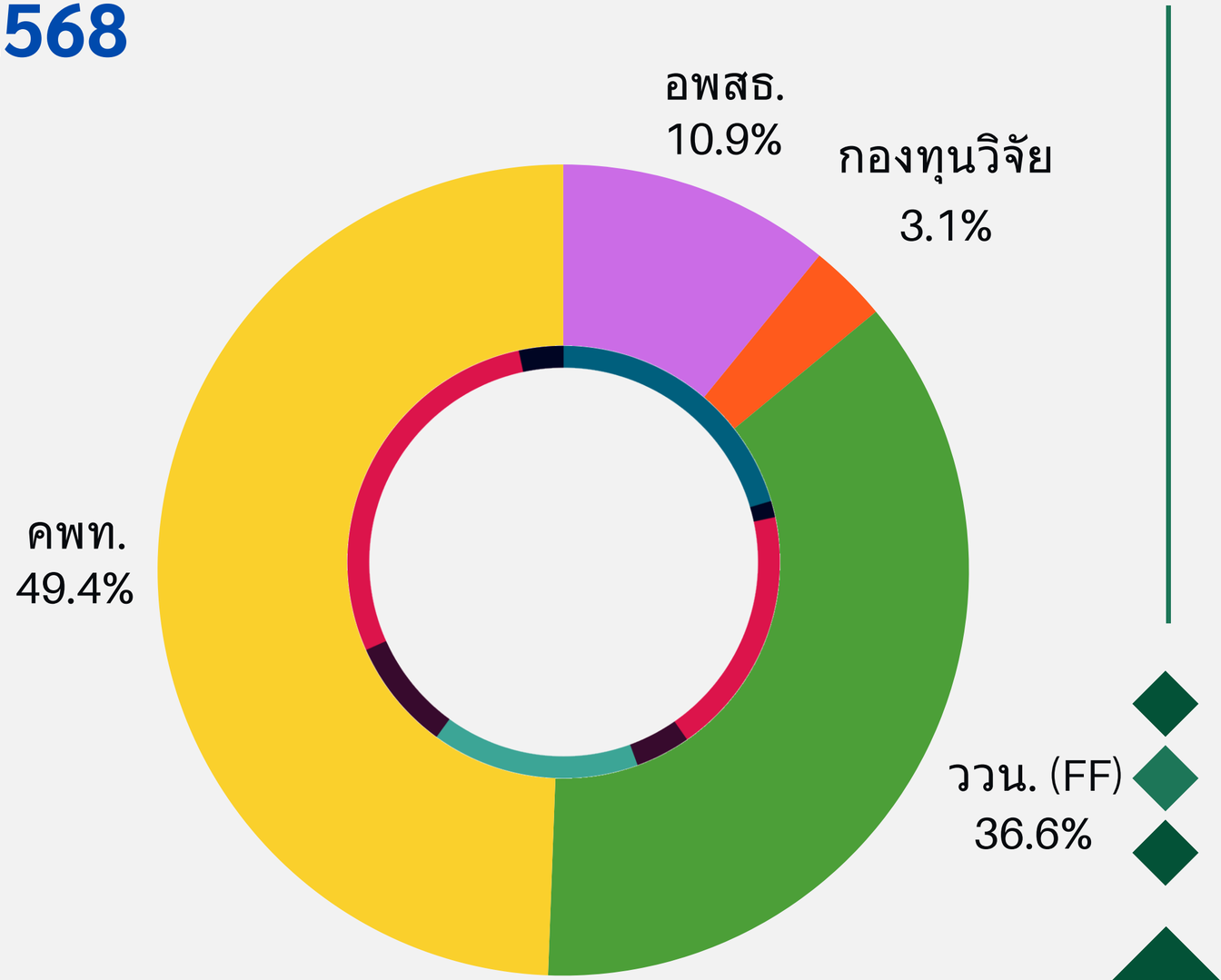

ทรัพยากร และสิ่งสนับสนุนการเรียนรู้

M4 : MATERIAL



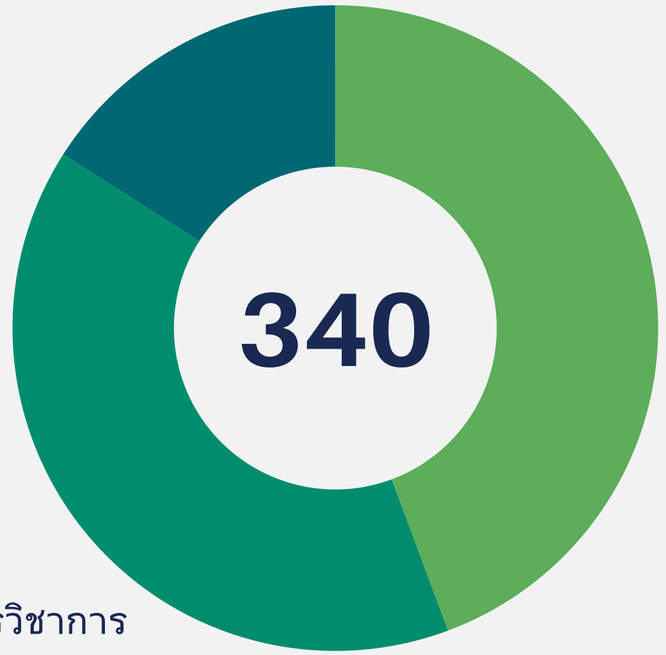

7 Buielding

10 Class Room

Faculty Facilities

40 Field & Lab

ทรัพยากร / สิ่งสนับสนุน

AGRIT CMRU
FACULTY OF AGRICULTURAL TECHNOLOGY















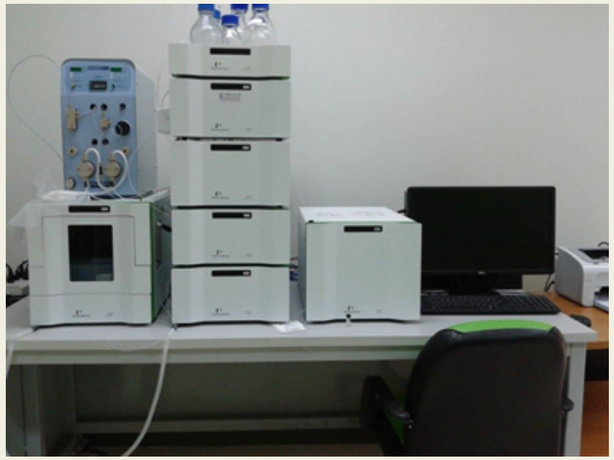

ทรัพยากร / สิ่งสนับสนุน

AGRIT CMRU
FACULTY OF AGRICULTURAL TECHNOLOGY












GEO
CMRU
N
แผนที่ออร์โธสีรายละเอียดสูง คณะเทคโนโลยีการเกษตร มหาวิทยาลัยราชภัฏเชียงใหม่ (ศูนย์แม่ริม)
19°11'0"N
19°05'5"N
19°05'0"N
19°04'5"N
19°04'0"N
N
W
E
S
แผนที่มาตราส่วน 1 : 1,000 Coordinate System : GCS WGS84
0 50 100 200 300 400 500
Meters
ศูนย์แผนที่ชุมชน
บันทึกภาพถ่ายจากโดรน เมื่อวันที่ 22 กุมภาพันธ์ 2563
ประมวลผลโฟโตแกรมเมตรี และจัดทำแผนที่ออร์โธโดยศูนย์ฯแผนที่ชุมชน มรภ.เชียงใหม่

ทรัพยากร / สิ่งสนับสนุน

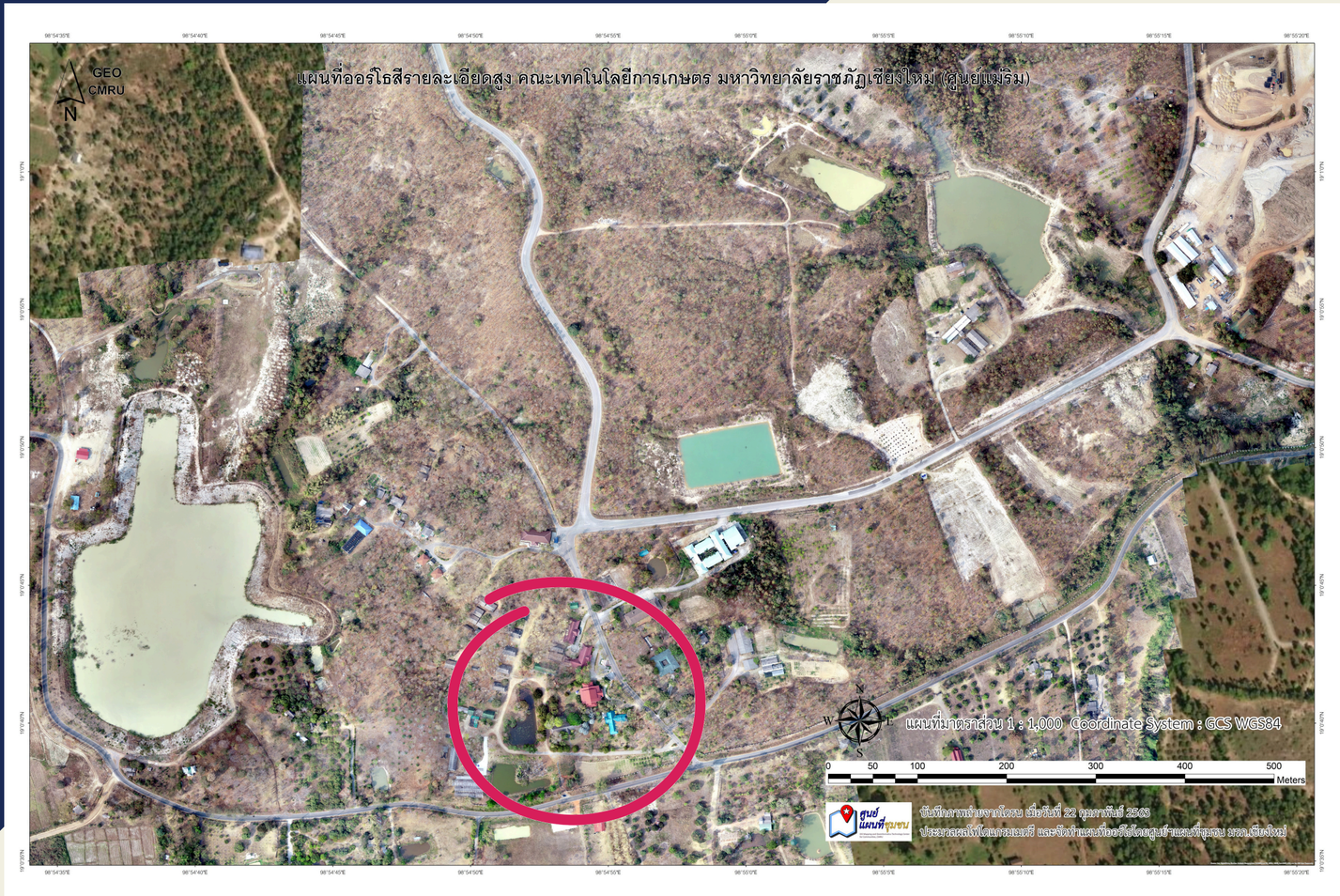

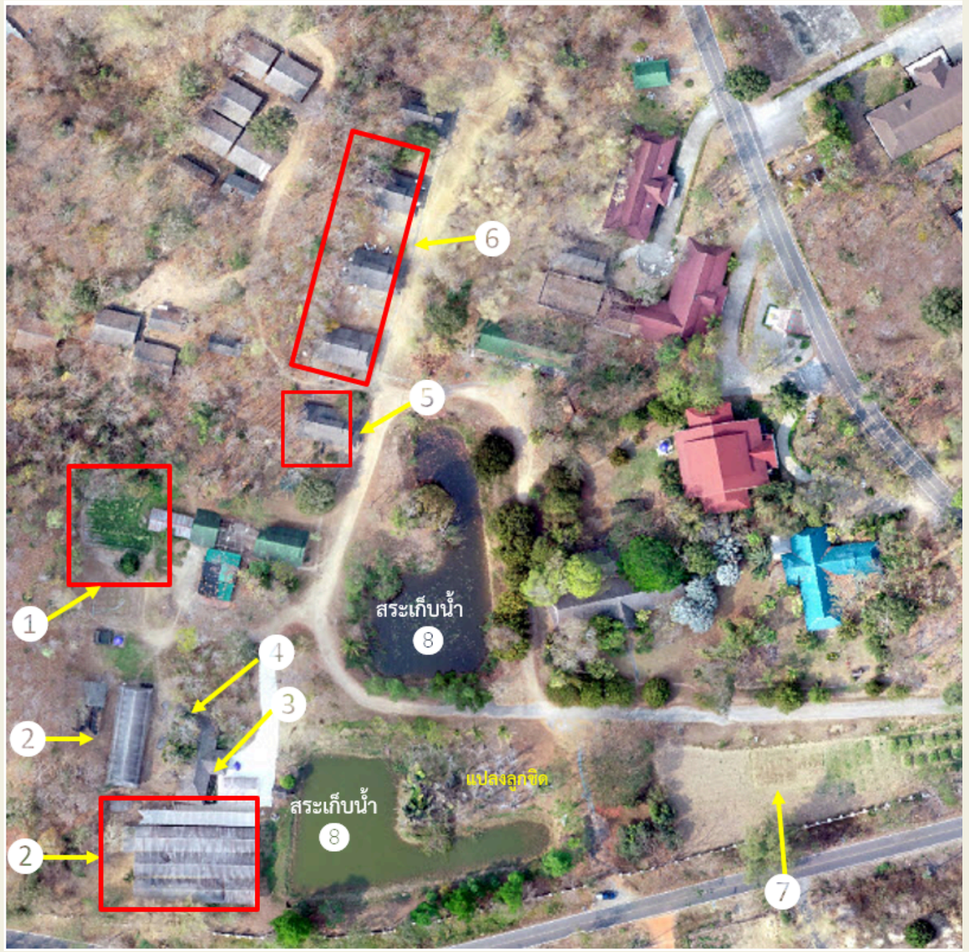

ทรัพยากร / สิ่งสนับสนุน





ทรัพยากร / สิ่งสนับสนุน





ทรัพยากร / สิ่งสนับสนุน



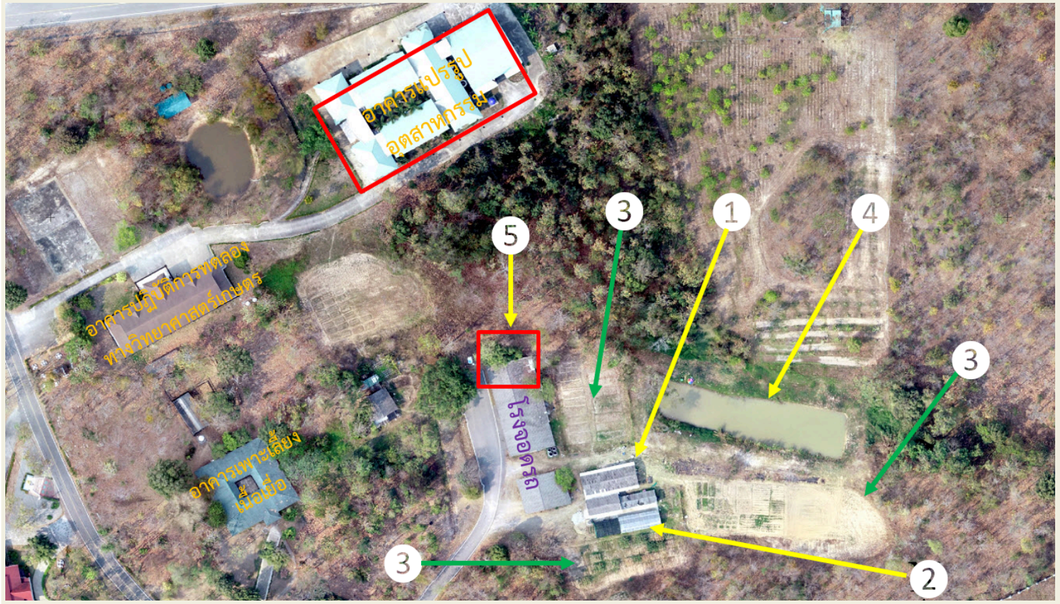

1. โรงเก็บอุปกรณ์การเกษตร ปุ๋ยคอก ปุ๋ยหมัก ปุ๋ยอินทรีย์ วัสดุปลูก ดินผสมสำเร็จรูป ฟาง สำหรับใช้ในการเพาะปลูก และห้องปฏิบัติงานเกษตร
2. โรงเรือนปลูกพืชหลังคาพลาสติก จำนวน 2 โรง
3. แปลงปลูกพืช สำหรับการเรียนการสอน และวิจัย
4. สระเก็บน้ำ (ไม่มีระบบน้ำ)
5. ห้องเก็บวัสดุอุปกรณ์ทางการเกษตรของคณะฯ

ทรัพยากร / สิ่งสนับสนุน



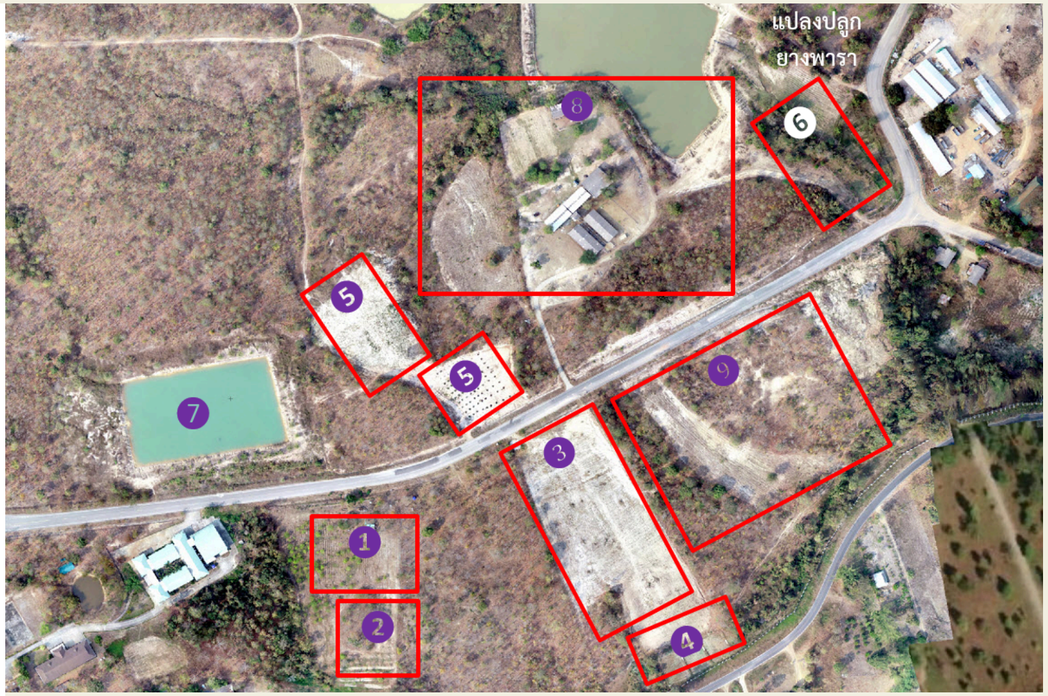

1. แปลงมะเกี๋ยงพร้อมระบบน้ำ (จากอ่างเก็บน้ำ 7.)
2. แปลงรวบรวมพันธุ์กล้วยพร้อมระบบน้ำ (จากอ่างเก็บน้ำ 7.)
3. แปลงเกษตรทฤษฎีใหม่พร้อมระบบน้ำ
4. แปลงนาข้าว
5. แปลงรวบรวมพันธุ์ไผ่ (ไม่มีระบบน้ำ)
6. แปลงหญ้าอาหารสัตว์
7. อ่างเก็บน้ำพร้อมระบบน้ำ
8. ฟาร์มสัตว์ทดลองและแปลงหญ้าอาหารสัตว์
9. พื้นที่ทุ่งหญ้าเลี้ยงสัตว์

ทรัพยากร / สิ่งสนับสนุน





แปลงหญ้าหมายเลข 1
ที่ตั้ง : ด้านข้างโรงเรือนโคเนื้อ
ขนาดพื้นที่ : 2 ไร่ 2 งาน 9 ตร.ว.
สภาพปัจจุบัน : ขาดระบบน้ำ

ทรัพยากร / สิ่งสนับสนุน





แปลงหญ้าหมายเลข 2
ที่ตั้ง : ด้านข้างโรงเรือนโคเนื้อ
ติดข้างโรงเรือนไก่
ขนาดพื้นที่ : 3 งาน 15 ตร.ว.
สภาพปัจจุบัน : อยู่ระหว่างการ
ดำเนินการปรับปรุงคุณภาพของดินเพื่อ
เปลี่ยนเป็นแปลงสาธิตอาหารสัตว์

ทรัพยากร / สิ่งสนับสนุน



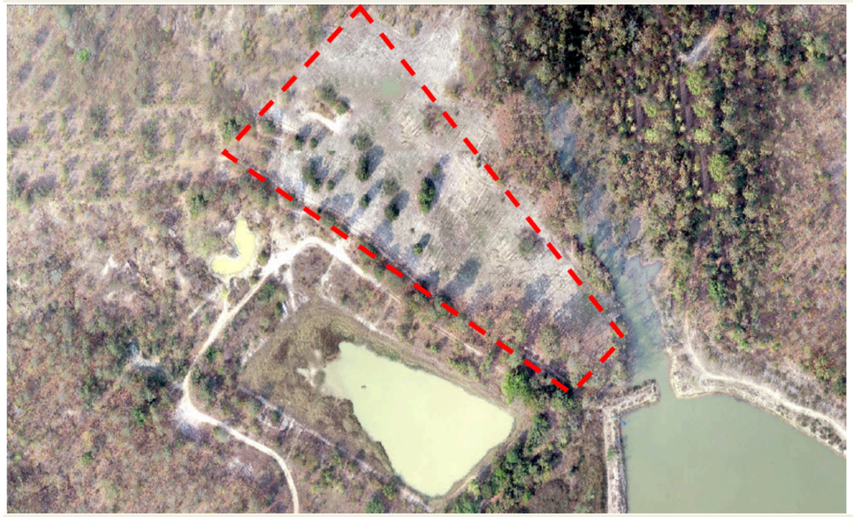

แปลงหญ้าหมายเลข 3
ที่ตั้ง : ด้านหลังอ่างคอกวัว
ขนาดพื้นที่ : 6 ไร่ 92 ตร.ว.
สภาพปัจจุบัน : รอไถปรับพื้นที่เพื่อหว่านเมล็ดหญ้า



ภาคีเครือข่ายภาครัฐและเอกชน

1. เครือข่ายคณบดีคณะเทคโนโลยีการเกษตร มรภ.
2. เครือข่าย อปท. และ ผู้นำชุมชน
3. สมาคมการค้าเกษตรกรรมยั่งยืนแห่งประเทศไทย
4. สมาพันธ์เกษตรกรรมยั่งยืนจังหวัดเชียงใหม่
5. สถาบันวิจัยและพัฒนาพื้นที่สูง (สวพส.)
6. สำนักงานเกษตรจังหวัดเชียงใหม่
7. สำนักงานเกษตรและสหกรณ์จังหวัดเชียงใหม่ - แม่ฮ่องสอน
8. ปศุสัตว์จังหวัดเชียงใหม่ และแม่ฮ่องสอน
9. มูลนิธิการศึกษาไทย (ระบบนิเวศเกษตร)
10. บริษัท พรีเซอร์ฟอะโกรโพรดักส์ จำกัด (PAP)
11. บริษัท เชียงใหม่เฟรชมิลค์ จำกัด
12. วิสาหกิจชุมชนเศรษฐีเรือทอง
13. มูลนิธิศึกษาพัฒนาชนบท (วัดป่าดาราภิรมย์)

International Collaboration





- Meiji University (Japan)
- Jambi University (Indonesia)
- Pattimura University (Indonesia)
- The University of Queensland (Australia)
- Kingdom of Bhutan (OGOP Model Projects)
- Kingdom of Cambodia (SEP Model Projects)
- Temasek Polytechnic (Singapore)
- SAFE Network





ส่วนที่ 1

ผลการดำเนินงานตามพระราโชบาย ของพระบาทสมเด็จพระวชิรเกล้าเจ้าอยู่หัว คณะเทคโนโลยีการเกษตร

ภาพรวมโครงการ คพท. 2567 (23 โครงการ)








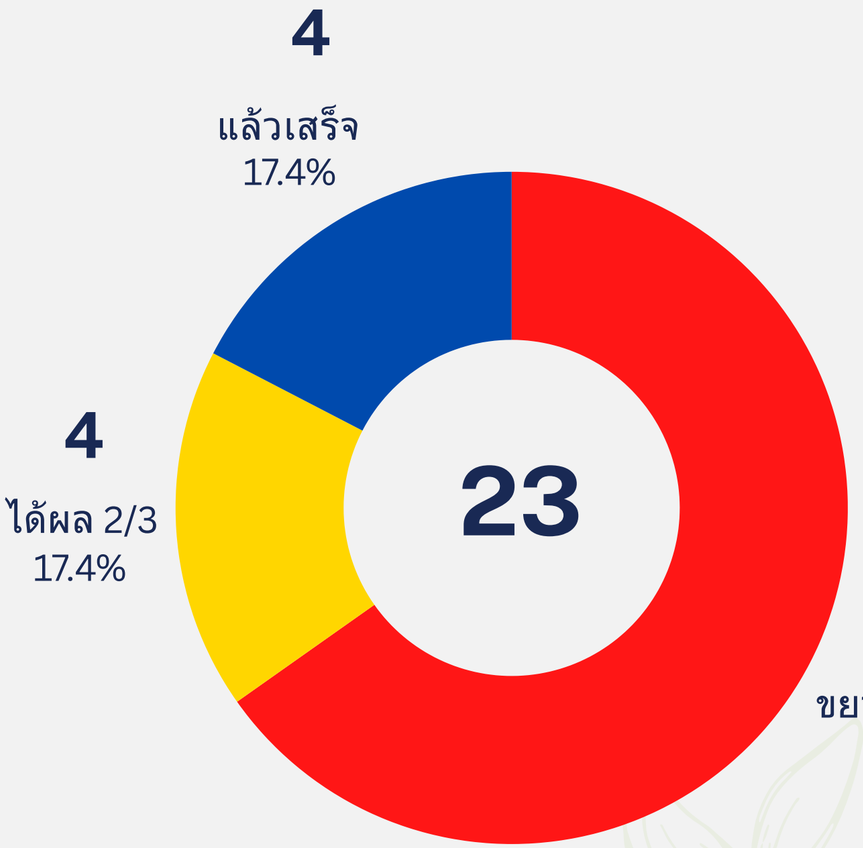





ส่วนที่ 2

ผลการดำเนินงานตามแผนยุทธศาสตร์ ประจำปีงบประมาณ 2567 คณบดีคณะเทคโนโลยีการเกษตร

ยุทธศาสตร์ที่ 1
ผลิตและพัฒนาครูและบัณฑิตที่มีคุณภาพ

เป้าประสงค์ 1

ผลิตบัณฑิตในหลักสูตรที่เป็นความเชี่ยวชาญของคณะเทคโนโลยีการเกษตร และมีคุณลักษณะที่พึงประสงค์ ภายใต้หลักปรัชญาของเศรษฐกิจพอเพียง

- รายวิชาในหลักสูตรของคณะฯ **ร้อยละ 10** มีการจัดการเรียนการสอนโดยประยุกต์ใช้ SEP
- คณะฯ มีฐานฝึกอย่างน้อย 6 ด้าน ได้แก่
  1. ด้านเกษตรอินทรีย์
  2. ด้านการผลิตพืช
  3. ด้านการผลิตปุ๋ย
  4. ด้านการเพาะเลี้ยงเห็ด
  5. ด้านปศุสัตว์
  6. ด้านการแปรรูปอาหาร

เป้าประสงค์ 2

นักศึกษามีสมรรถนะที่มุ่งสู่ความเป็นเลิศในทักษะวิชาชีพ ความสามารถด้านภาษาอังกฤษ ด้านดิจิทัล และสร้างสรรค์นวัตกรรม

- ความพึงพอใจของผู้ใช้บัณฑิต **89.60 %**
- นักศึกษาชั้นปีสุดท้ายที่สอบผ่านเกณฑ์การวัดผล CEFR (B1) **0 %**
- นักศึกษาชั้นปีสุดท้ายที่สอบผ่านเกณฑ์การวัดผล IC3 **100%**

เป้าประสงค์ 3

มีนวัตกรรมเพื่อการพัฒนาคุณภาพการจัดการเรียนรู้สู่การศึกษา

- 6 หลักสูตร 6 นวัตกรรม โดยนักศึกษามีส่วนร่วมในการสร้างนวัตกรรม และนำไปใช้ประโยชน์ต่อชุมชนทุกนวัตกรรม

ลำดับ	ชื่อผลงาน	หน่วยงาน/ชุมชนที่นำไปใช้ประโยชน์	ผลที่เกิดขึ้นกับการนำไปใช้
1	นวัตกรรมการใช้เครื่องพ่นละอองไปประยุกต์ใช้ในชีวิตประจำวันสำหรับการเกษตรสมัยใหม่และในอนาคตสำหรับการประกอบอาชีพได้	เกษตรกรทั่วไป และเกษตรกรชุมชนดำบดขี้เหล็ก อ.แม่ริม จ.เชียงใหม่	1. ยกระดับพื้นที่ทำการเกษตรปลอดภัยโดยการใช้ปัจจัยการผลิตในชุมชน 2. เกษตรกรมีรายได้เพิ่มขึ้น
2	นวัตกรรมเครื่องให้อาหารสุกรอัตโนมัติ	เกษตรกรทั่วไป และเกษตรกรชุมชนดำบดขี้เหล็ก อ.แม่ริม จ.เชียงใหม่	1. เพิ่มทักษะอาชีพและรายได้ 2. พัฒนาคุณภาพชีวิต
3	นวัตกรรมเบเกอรี่เพื่อสุขภาพของเจ้านายแสนรัก	ชุมชนดำบดขี้เหล็ก อ.แม่ริม จ.เชียงใหม่	1. สุขภาพสัตว์เลี้ยงดีขึ้น 2. ชุมชนมีการพัฒนากการเรียนรู้กิจกรรมอย่างต่อเนื่อง 3. เพิ่มทักษะอาชีพและรายได้
4	นวัตกรรมการผลิตเชื้อเห็ดอย่างง่าย	ชุมชนดำบดขี้เหล็ก อ.แม่ริม จ.เชียงใหม่	1. เพิ่มทักษะอาชีพและรายได้ 2. พัฒนาคุณภาพชีวิต 3. ลดรายจ่าย
5	การให้สารชีวภัณฑ์ในการเพาะปลูกสตรอเบอร์รีอินทรีย์และผักเคลอินทรีย์ด้วยเครื่องกำเนิดละอองน้ำขนาดเล็ก	วิสาหกิจชุมชนศูนย์จัดการศัตรูพืชชุมชนดำบลลวงเหนือ	วิสาหกิจชุมชนสามารถลดต้นทุนการผลิต ลดการใช้สารเคมี และเพิ่มศักยภาพการผลิต
6	ผลิตภัณฑ์ CBD เพื่อการค้า	ชุมชนดำบลสะลวง อำเภอแม่ริม จังหวัดเชียงใหม่ และกลุ่มวิสาหกิจชุมชนขุนหลวงสีรอย	ชุมชนสามารถสร้างรายได้จากการทำผลิตภัณฑ์

ยุทธศาสตร์ที่ 2
ยกระดับคุณภาพการศึกษา

เป้าประสงค์ 1

การจัดการศึกษามีคุณภาพได้มาตรฐานตามกรอบมาตรฐานคุณวุฒิอุดมศึกษา (TQF)

- 5 หลักสูตรที่ผ่านการรับรองมาตรฐานฯ
- ทุกหลักสูตรมีคะแนนประเมินคุณภาพการศึกษารวม 3.60 คะแนน
-

เป้าประสงค์ 2

บุคลากรมีศักยภาพในด้านการวิจัยและการบริการวิชาการแก่ชุมชน

- บุคลากรที่ได้รับทุนวิจัยทั้งภายในและภายนอก 20.83 % (5/25 คน)
- โครงการบริการวิชาการเพื่อการพัฒนาท้องถิ่น 15 โครงการ
- ความพึงพอใจของผู้ร่วมโครงการ 4.28 คะแนน

เป้าประสงค์ 3

บุคลากรสายวิชาการและสายสนับสนุนมีคุณวุฒิที่สูงขึ้น มีตำแหน่งทางวิชาการที่สูงขึ้น และมีความเชี่ยวชาญเฉพาะด้าน

- บุคลากรที่มีความก้าวหน้าในสายงานสูงขึ้น 2 คน
- แหล่งเรียนรู้ทางด้านนวัตกรรมเกษตร 2 แห่ง ได้แก่
  - ห้องปฏิบัติการ Smart Room
  - ห้องปฏิบัติการนวัตกรรมอาหาร

ยุทธศาสตร์ที่ 3
ยกระดับคุณภาพการศึกษา

เป้าประสงค์ 1

ชุมชนท้องถิ่นได้รับการถ่ายทอดองค์ความรู้ด้านนวัตกรรมเกษตร เพื่อพัฒนาคุณภาพชีวิต

- โครงการหรือกิจกรรมบริการวิชาการที่ได้ถ่ายทอดเทคโนโลยีองค์ความรู้สู่ชุมชนในพื้นที่เป้าหมายของคณะฯ จำนวน 15 โครงการ
- โครงการพัฒนาท้องถิ่นที่ทำความร่วมมือกับหน่วยงานภายนอก จำนวน 5 โครงการ
  - สมาพันธ์เกษตกรรมยั่งยืนเชียงใหม่ (SDGsPGSs)
  - กองพันสัตว์ต่าง
  - ประเทศภูฏาน
  - ประเทศสิงคโปร์
  - วัดป่าดาราภิรมย์

เป้าประสงค์ 2

คณะร่วมเผยแพร่ความก้าวหน้าของมหาวิทยาลัย “หนึ่งศตวรรษ ราชภัฏเชียงใหม่”

- มี 7 กิจกรรม ที่คณะฯ ร่วมในงานหนึ่งศตวรรษราชภัฏเชียงใหม่

เป้าประสงค์ 3

คณะเทคโนโลยีการเกษตรเป็นแหล่งเรียนรู้ด้านศิลปะวัฒนธรรมการเกษตรในท้องถิ่น

- เกษตรกรรุ่นใหม่เข้าร่วมโครงการเรียนรู้ด้านศิลปวัฒนธรรมการเกษตรในท้องถิ่น จำนวน 30 คน
  - เกษตรกรในตำบลขี้เหล็ก
  - เกษตรกรจากสมาพันธ์เกษตรกรรมยั่งยืนเชียงใหม่
  - เกษตรกรจากตำบลสบเปิง
  - เกษตรกรจากตำบลสันป่ายาง

ยุทธศาสตร์ที่ 4
พัฒนาระบบบริหารจัดการของคณะให้สอดคล้องกับมหาวิทยาลัยและมีประสิทธิภาพ

เป้าประสงค์ 1

การพัฒนาระบบบริหารจัดการมุ่งผลลัพธ์เกิดความคุ้มค่า (outcomes based management)

- ความพึงพอใจของคณาจารย์ บุคลากร และนักศึกษาต่อระบบสารสนเทศเพื่อบริหารจัดการภายในคณะฯ 4.12 คะแนน
- ผลการดำเนินงานตามแผนปฏิบัติราชการประจำปี ครบ 100 % (45 โครงการ)
- ผลการประเมินคุณภาพการศึกษาระดับหลักสูตร 3.60 คะแนน
- ผลการประเมินคุณภาพการศึกษาระดับคณะฯ 4.74 คะแนน

เป้าประสงค์ 2

คณะมีการบริหารงานและการจัดการอย่างมีธรรมาภิบาล

- คณะฯ มีการบริหารงานบรรลุตาม ITA เท่ากับ 4.74 คะแนน
- บุคลากรมีส่วนร่วมในการประเมิน ITA คณะฯ 86.36 %

เป้าประสงค์ 3

คณะมีการพัฒนาการบริหารทรัพยากรได้อย่างมีประสิทธิภาพ ทันสมัย และเกิดประโยชน์สูงสุด

- ความพึงพอใจต่อการใช้งานระบบบริหารจัดการทรัพยากร 3.86 คะแนน
- บุคลากรสามารถใช้งานระบบบริหารจัดการทรัพยากร เท่ากับ 81.82 % (36/44 คน)
- การประเมินระบบสารสนเทศในการรับ-ส่งเอกสารราชการ เท่ากับ 82.12 %

เป้าประสงค์ 3

คณะมีสภาพแวดล้อมที่เอื้อต่อการเรียนรู้ และบุคลากรทำงานได้อย่างมีความสุข

- ความพึงพอใจต่อการพัฒนาและปรับปรุงสภาพแวดล้อมที่เอื้อต่อการเรียนรู้ 3.86 คะแนน
- ปรับปรุงภูมิทัศน์ไม่น้อยกว่าร้อยละ 50 ของพื้นที่ (5/3 กิจกรรม)
- Learning space ที่เพิ่มขึ้น 3 แห่ง (ห้องสมุดเดิม, สนามบาสเก็ตบอล, ลานกิจกรรมหน้าสำนักงานคณบดี
- ดัชนีความสุขของบุคลากร 3.96 คะแนน





ส่วนที่ 3

ผลการดำเนินงานด้านการบริหารงบประมาณ
คณะเทคโนโลยีการเกษตร
ประจำปีงบประมาณ 2567

ผลสำเร็จของการเบิกจ่ายงบประมาณแผ่นดิน และงบประมาณเงินรายได้ ประจำปีงบประมาณ พ.ศ. 2567



งบประมาณแผ่นดิน (375,100 บาท) ใช้จ่ายไป 84.55 %



งบเงินรายได้ (2,247,100 บาท) ใช้จ่ายไป 77.57 %

ผลสำเร็จจากการจัดหารายได้ ประจำปีงบประมาณ พ.ศ. 2567

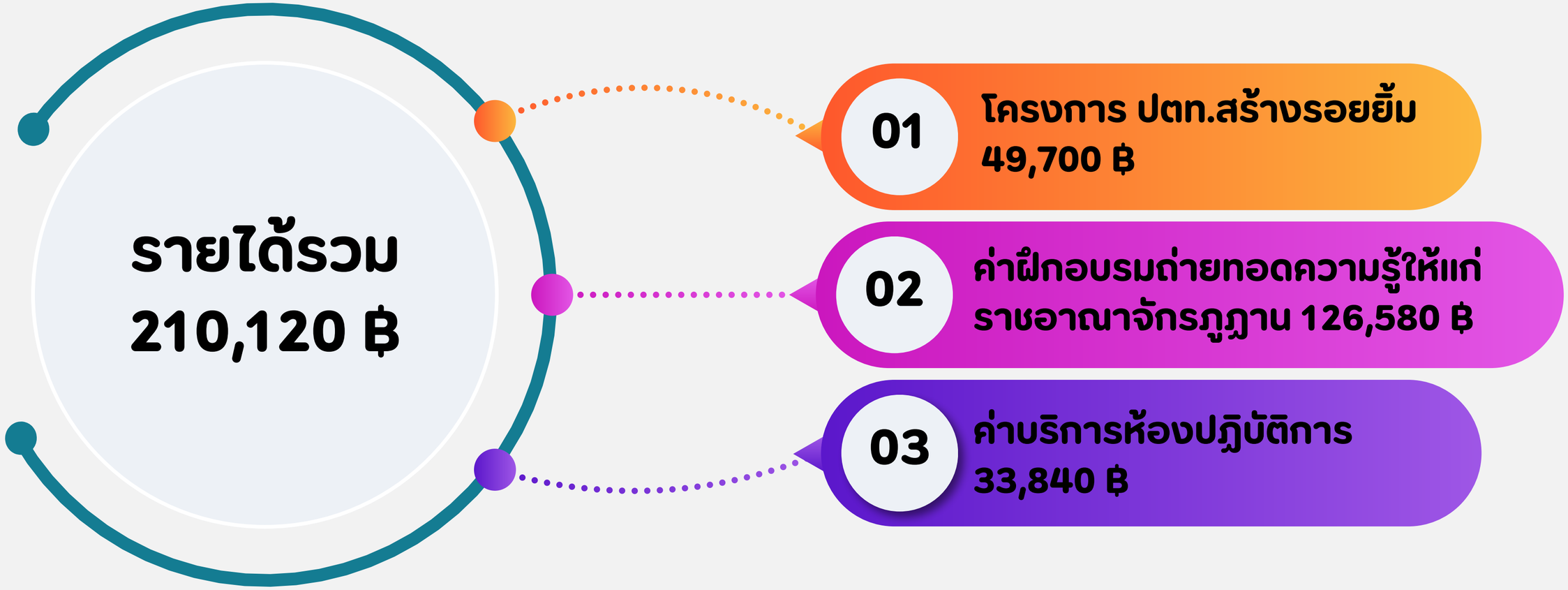





ส่วนที่ 4

ผลการดำเนินงานการพัฒนาคุณภาพการจัดการศึกษา คณะเทคโนโลยีการเกษตร ประจำปีงบประมาณ 2567

คุณวุฒิ และตำแหน่งทางวิชาการสายวิชาการ ในปีงบประมาณ พ.ศ. 2567

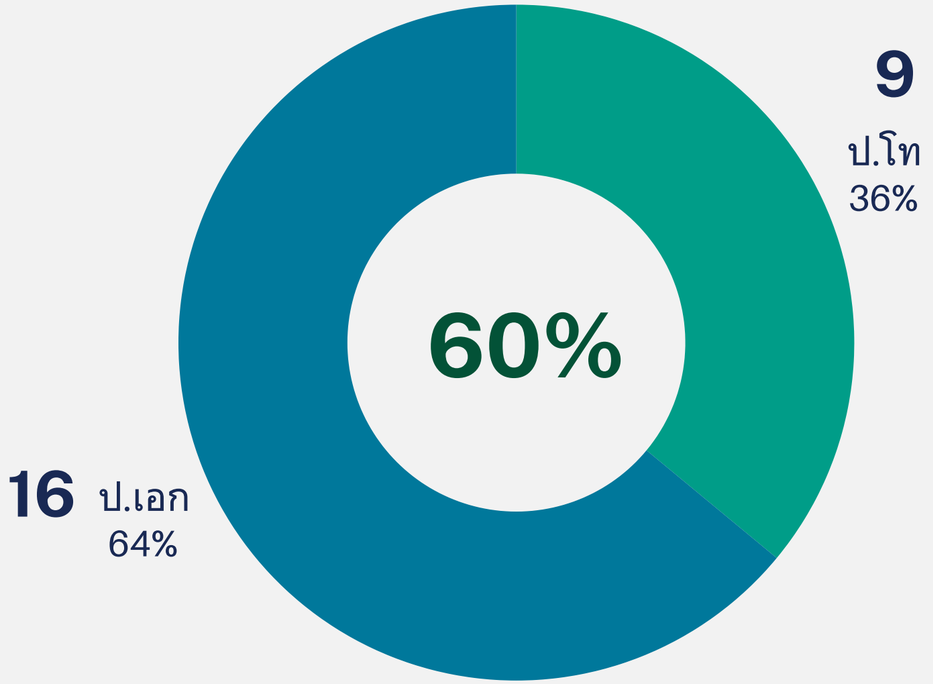

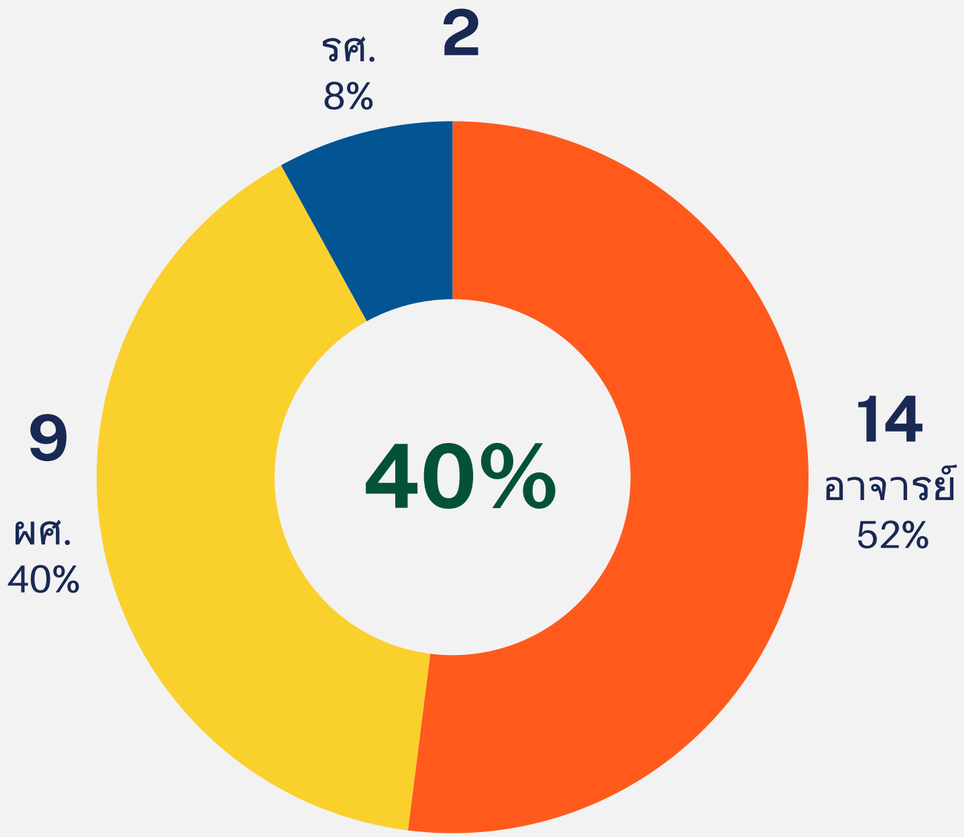

สถิติจำนวนนักศึกษาในปีงบประมาณ พ.ศ. 2567

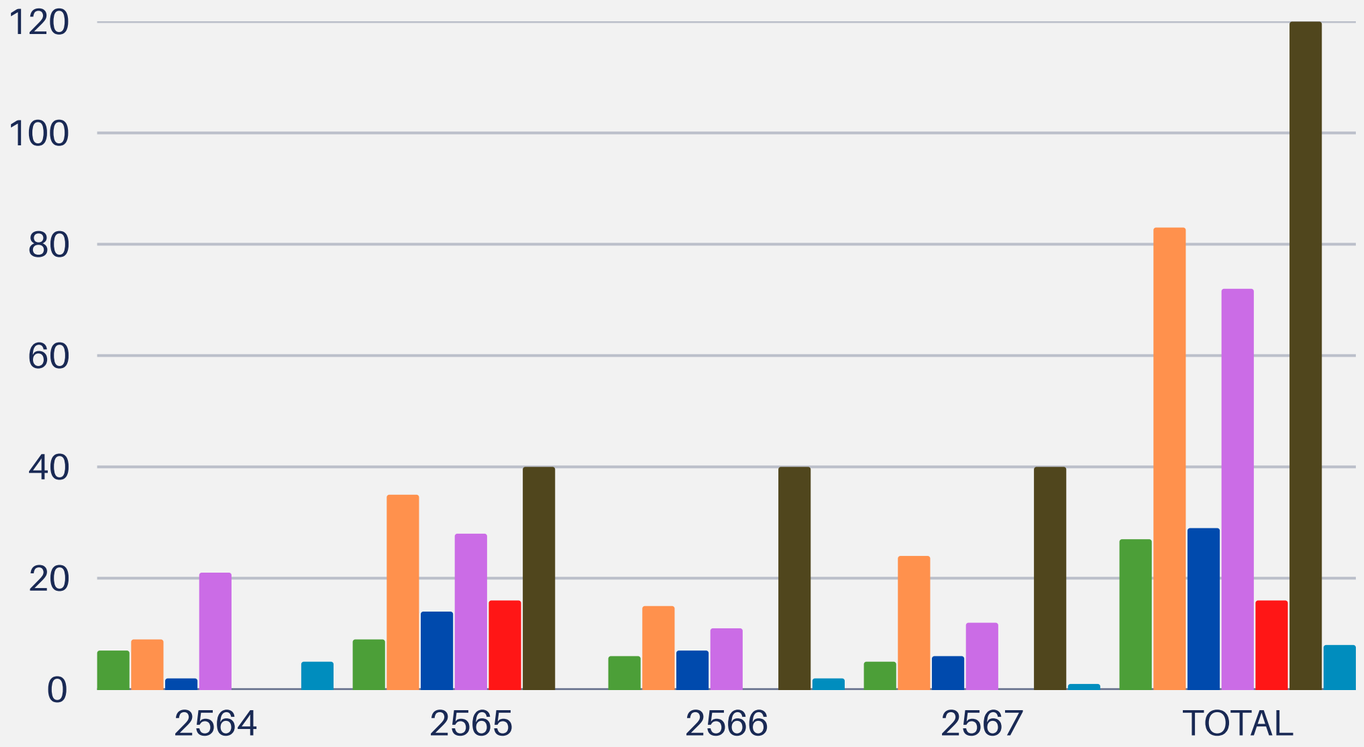

ข้อมูล ณ วันที่ 10 เมษายน 2568

- เกษตรศาสตร์ : 27 คน
- สัตวศาสตร์ : 83 คน
- วิทยาศาสตร์และเทคโนโลยีการอาหาร : 29 คน
- ครุศาสตร์ (เกษตร) : ร่วมผลิต 72 คน
- นวัตกรรมเกษตรอินทรีย์ (Degree) : 16 คน
- เกษตรสีเขียว (Non-Degree) : สะสม 120 คน
- นวัตกรรมวิสาหกิจเกษตรและอาหาร (ป.โท) : 8 คน

163/72

คะแนนการประเมินหลักสูตร 3 ปีย้อนหลัง

สาขา/คณะ	ปี ๒๕๖๔	ปี ๒๕๖๕	ปี ๒๕๖๖	ปี ๒๕๖๗
สาขาวิชาเกษตรศาสตร์	๓.๖๐	๓.๕๘	๓.๖๔	-
สาขาวิชาสัตวศาสตร์	๓.๗๓	๓.๙๔	๓.๙๕	-
สาขาวิชาวิทยาศาสตร์และเทคโนโลยีการอาหาร	๓.๘๖	๓.๘๗	๓.๕๖	-
สาขาวิชานวัตกรรมเกษตรอินทรีย์	-	-	๓.๑๙	-
สาขาวิชานวัตกรรมการจัดการวิสาหกิจการเกษตรและอาหาร	๒.๗๐	๒.๙๗	๓.๖๔	-
คณะเทคโนโลยีการเกษตร	๔.๕๔	๔.๗๒	๔.๗๔	-

เงินสนับสนุนงานวิจัยและนวัตกรรม

รายการ	ปี ๒๕๖๔	ปี ๒๕๖๕	ปี ๒๕๖๖	ปี ๒๕๖๗
๑. จำนวนเงินสนับสนุนงานวิจัยหรืองานสร้างสรรค์จากภายใน สถาบัน	๑๕๐,๐๐๐	๑,๓๖๐,๐๐๐	๑,๒๐๒,๕๐๐	๔๐๐,๐๐๐
๒. จำนวนเงินสนับสนุนงานวิจัยหรืองานสร้างสรรค์จากภายนอก สถาบัน	๒,๕๐๐,๐๐๐	๓,๔๐๐,๐๐๐	๕,๒๓๘,๘๐๐	
๓. จำนวนเงินสนับสนุนงานวิจัยทั้งหมด	๒,๖๕๐,๐๐๐	๔,๗๖๐,๐๐๐	๖,๔๔๑,๓๐๐	
๔. จำนวนอาจารย์ประจำและนักวิจัยประจำคณะเทคโนโลยีการเกษตร/จำนวนอาจารย์ประจำและนักวิจัยประจำมหาวิทยาลัย	๒๔	๒๔	๒๔	๒๔
๕. จำนวนเงินต่อจำนวนอาจารย์ประจำและนักวิจัยประจำกลุ่มสาขาวิชาวิทยาศาสตร์และเทคโนโลยี	๑๑๐,๔๑๖.๖๗	๑๙๘,๓๓๓.๓๓	๒๖๘,๓๘๗.๕๐	
๖. จำนวนเงินต่อจำนวนอาจารย์ประจำและนักวิจัยประจำกลุ่มสาขาวิชาวิทยาศาสตร์สุขภาพ	-	-	-	-
๗. จำนวนเงินต่อจำนวนอาจารย์ประจำและนักวิจัยประจำกลุ่มสาขาวิชามนุษยศาสตร์และสังคมศาสตร์	-	-	-	-

ผลงานวิชาการของอาจารย์ที่ได้รับการเผยแพร่

รายการ	ปี ๒๕๖๔	ปี ๒๕๖๕	ปี ๒๕๖๖	ปี ๒๕๖๗
๑. ผลงานวิชาการของอาจารย์ที่ได้รับการเผยแพร่	๑๕ เรื่อง (๑๑.๐ คะแนน)	๒๐ เรื่อง (๑๔.๒ คะแนน)	๑๘ เรื่อง (๑๓.๘ คะแนน)	-
๒. อาจารย์ประจำทั้งหมด	๒๕	๒๕	๒๕	-
๓. ร้อยละผลงานวิชาการของอาจารย์ที่ได้รับการเผยแพร่	๔๔.๐๐	๕๖.๘๐	๕๕.๒๐	-





ส่วนที่ 5

ผลการดำเนินงานการพัฒนาองค์กร
คณะเทคโนโลยีการเกษตร
ประจำปีงบประมาณ 2567

1 GREEN AGRICULTURE & SMART STUDENT

จัดทำหลักสูตรประกาศนียบัตร (non-degree)
เกษตรสีเขียว ทุนสนับสนุนจาก สปอว.

การเปิดบ้านวิชาการคณะเทคโนโลยี
การเกษตร ครั้งที่ 2 ปี 2567

การนำเสนอผลงานและการแข่งขัน
ของนักศึกษา

การแลกเปลี่ยนเรียนรู้งานการบริหารจัดการกับ
สโมสรนักศึกษาคณะเทคโนโลยีการเกษตร
มหาวิทยาลัยราชภัฏพิบูลสงคราม









การอบรมให้แก่นักศึกษาตามความ
เชี่ยวชาญของแต่ละหลักสูตร

กิจกรรมการเรียนรู้น้องห้องเรียน
(เกษตรรอบรู้ให้พร้อมสู้รอบด้าน)



การอบรมนักศึกษาในด้านศิลปะวัฒนธรรม
ที่เกี่ยวข้องทางการเกษตร

อบรมด้าน soft skill & วิศวกรสังคม

2 SMART RESEARCH & LOCAL SERVICE

การจัดการเรียนรู้เชิงรุก เพื่อบูรณาการระบบอาหารศึกษาสู่วิชาเรียน

นวัตกรรมห่วงโซ่คุณค่าวิสาหกิจเชิงพื้นที่จังหวัดเชียงใหม่ เชียงราย งานนิทรรศการ เกษตรแม่โจ้ 90 ปี

โครงการให้คำปรึกษาเชิงลึกระยะสั้นสำหรับการจัดการหลังการเก็บเกี่ยวผลผลิตทางการเกษตรให้กับวิสาหกิจชุมชน 10 แห่ง (ITAP: สวทช.)

โครงการส่งเสริมการปลูกพืชสมุนไพรในสถาบันเกษตรกร รุ่นที่ 1 และ 2

โครงการจัดการเรียนรู้เศรษฐกิจพอเพียงตามรูปแบบ โคก-หนอง-นา โมเดล

การประชุมรับรองแปลงมาตรฐานเกษตรอินทรีย์ SGDsPGSs จังหวัดเชียงใหม่ ครั้งที่ 5

เสวนาเครือข่ายการเลี้ยงหมูหลุม (รวมพลคนเลี้ยงหมูหลุม ครั้งที่ 5)

โครงการสัตว์ปลอดโรค คนปลอดภัย จากโรคพิษสุนัขบ้า ตามพระราชปณิธานฯ

โครงการนวัตกรรมห่วงโซ่คุณค่าวิสาหกิจเชิงพื้นที่วนเกษตรอินทรีย์ ในจังหวัดเชียงใหม่-เชียงราย (บพท.)

3 SMART ORGANIZATION

การจัดการเรียนรู้เชิงรุก เพื่อบูรณาการระบบอาหารศึกษาสู่วิชาเรียน

นวัตกรรมห่วงโซ่คุณค่าวิสาหกิจเชิงพื้นที่จังหวัดเชียงใหม่ เชียงราย งานนิทรรศการ เกษตรแม่โจ้ 90 ปี

โครงการให้คำปรึกษาเชิงลึกระยะสั้นสำหรับการจัดการหลังการเก็บเกี่ยวผลผลิตทางการเกษตรให้กับวิสาหกิจชุมชน 10 แห่ง (ITAP: สวทช.)

โครงการส่งเสริมการปลูกพืชสมุนไพรในสถาบันเกษตรกร รุ่นที่ 1 และ 2

โครงการจัดการเรียนรู้เศรษฐกิจพอเพียงตามรูปแบบ โคก-หนอง-นา โมเดล

การประชุมรับรองแปลงมาตรฐานเกษตรอินทรีย์ SGDsPGSs จังหวัดเชียงใหม่ ครั้งที่ 5

เสวนาเครือข่ายการเลี้ยงหมูหลุม (รวมพลคนเลี้ยงหมูหลุม ครั้งที่ 5)

โครงการสัตว์ปลอดโรค คนปลอดภัย จากโรคพิษสุนัขบ้า ตามพระราชปณิธานฯ

โครงการนวัตกรรมห่วงโซ่คุณค่าวิสาหกิจเชิงพื้นที่วนเกษตรอินทรีย์ ในจังหวัดเชียงใหม่-เชียงราย (บพท.)

AWARD & IP



ผู้ช่วยศาสตราจารย์ สัตวแพทย์หญิง ดร.กุลิสรา มรุปัณฑ์ธร รองคณบดีฝ่ายวิชาการและกิจการพิเศษ คณะเทคโนโลยีการเกษตร ได้รับรางวัล "Good Presentation Award" ในงานประชุมวิชาการทางสัตวแพทย์และการเลี้ยงสัตว์ มหาวิทยาลัยเทคโนโลยีมหานคร ครั้งที่ 15 ประจำปี 2567 The 15th MUT VAC 2024 เมื่อวันที่ 8 พฤศจิกายน 2567 ณ โรงแรมมารวย การเด้น กรุงเทพมหานคร

AWARD & IP


สถาบันวิจัยและพัฒนา มหาวิทยาลัยราชภัฏเชียงใหม่
ขอแสดงความยินดีกับ นักวิจัย
ได้รับอนุมัติการจดแจ้งข้อมูลลิขสิทธิ์ จากกรมทรัพย์สินทางปัญญา รวม 21 ผลงาน
ประเภท : วรรณกรรม ลักษณะงาน : โปรแกรมคอมพิวเตอร์ จำนวน 1 ผลงาน
ประเภท : ศิลปกรรม ลักษณะงาน : จิตรกรรม จำนวน 17 ผลงาน
ประเภท : ดนตรีกรรม จำนวน 3 ผลงาน
ผลงาน : แอปพลิเคชัน Smart Doi : STEM based Smart Energy-Agriculture Learning Game ตัวละครและเสียงประกอบ
ทะเบียนข้อมูลเลขที่ : ว1.011282, ศ1.057800 - ศ1.057809, ศ1.057813- ศ1.057819, ด.290108 - ด.290110
ออกให้ ณ วันที่ 24 กรกฎาคม พ.ศ. 2567
062-310-4911
IP CMRU
www.ird.cmru.ac.th


สถาบันวิจัยและพัฒนา มหาวิทยาลัยราชภัฏเชียงใหม่
ขอแสดงความยินดีกับ
ผู้ช่วยศาสตราจารย์ ดร.นักสิทธิ์ ปัญโญใหญ่
สังกัด คณะเทคโนโลยีการเกษตร มหาวิทยาลัยราชภัฏเชียงใหม่
ได้รับอนุมัติการจดแจ้งข้อมูลลิขสิทธิ์ จากกรมทรัพย์สินทางปัญญา
ประเภท : วรรณกรรม ลักษณะงาน : นิพนธ์
ชื่อผลงาน : เอกสารคำสอน หลักการวิเคราะห์อาหาร
ทะเบียนข้อมูลเลขที่ : ว.052558
ออกให้ ณ วันที่ 25 กรกฎาคม พ.ศ. 2567
ผศ.ดร.นักสิทธิ์ ปัญโญใหญ่
มหาวิทยาลัยราชภัฏเชียงใหม่

AWARD & IP


Smart
Kru
VIP
มหาวิทยาลัยราชภัฏเชียงใหม่
CMRU
CM RU | COMMUNICATION CENTER


Appropriate Technology
MATCHING DAY
เทคโนโลยีพร้อมใช้ เพื่อชุมชนไทยยั่งยืน โซนภาคเหนือ 2024
ชุดการเรียนรู้เทคโนโลยีพลังงานแสงอาทิตย์เพื่อการเกษตรยุคใหม่ผ่านเกม simulation และอุปกรณ์ต้นแบบ (Smart KRU)
ระดับความพร้อมของเทคโนโลยี (TRL)
TRL Level ๖
ระดับความพร้อมของสังคม (SRL)
SRL Level ๕
องค์ความรู้/เทคโนโลยี/นวัตกรรม
เป็นเกมสร้างเสริมการเรียนรู้เทคโนโลยีพลังงานแสงอาทิตย์เพื่อการเกษตร 10 เทคโนโลยี ได้แก่ เครื่องสูบน้ำ ชุดไฟส่องสว่าง ไฮโดรโปนิกส์ ชุดฟักไข่ เครื่องล่อแมลง สถานีตรวจวัดอากาศ คู้อบ เครื่องเติมอากาศที่ผิวน้ำ โรงเพาะเห็ด และระบบปุ๋ย หนักเติมอากาศ โดยสามารถเรียนรู้การต่อไฟฟ้า การคำนวณ และประกอบอุปกรณ์ต่างๆ ในเกม simulation ให้ชำนาญ ก่อนจะมาประกอบชุดเทคโนโลยีจริงซึ่งออกแบบมาให้เหมือนในเกม Smart KRU ผู้เล่นสามารถเรียนรู้เรื่องไฟฟ้า การต่อไฟฟ้าให้รูปแบบขนาน/อนุกรม และอุปกรณ์ที่ใช้ในการประกอบเทคโนโลยีต่างๆได้จาก เกมsimulation และเพื่อให้เกิดการพัฒนาทักษะในเกมแต่ละเทคโนโลยีแบ่งระดับความง่าย ยากออกเป็น 3ระดับ เพื่อให้ผู้เล่นฝึกระบบความคิด และทักษะการแก้ปัญหา สามารถสร้างแนวความคิดที่จะทำเทคโนโลยีใหม่ได้นอกเหนือจากโจทย์ที่สร้างไว้ ทำให้เกิดการพัฒนาได้อย่างต่อเนื่อง
การเรียนรู้ จากการต่ออุปกรณ์
การสอน และทดสอบผ่านเกมส์
พื้นที่ใช้นวัตกรรม/ได้รับประโยชน์
มหาวิทยาลัยราชภัฏเชียงใหม่
แหล่งงบประมาณ
หน่วยบริหารและจัดการทุนด้านการพัฒนากำลังคน และทุนด้านการพัฒนาสถาบันอุดมศึกษา การวิจัยและการสร้างนวัตกรรม (บพค.)
มูลค่านวัตกรรมต่อชุด.. 500,000..... บาท
ชื่อเจ้าของนวัตกรรม
หน่วยงาน มหาวิทยาลัยราชภัฏเชียงใหม่
ที่อยู่ : คณะเทคโนโลยีการเกษตรมหาวิทยาลัยราชภัฏเชียงใหม่
เบอร์โทรศัพท์ : 0654429624 E-Mail : panlop062@gmail.com
Smart Kru
Appropriate Technology MATCHING DAY 2024
เทคโนโลยีพร้อมใช้ เพื่อชุมชนไทยยั่งยืน โซนภาคเหนือ
ศูนย์ประชุมนานาชาติ คันติมพรส จังหวัดเชียงใหม่

AWARD & IP


ขอแสดงความยินดีกับ
อาจารย์ ดร.สายบัว เข็มเพ็ชร
สังกัดคณะเทคโนโลยีการเกษตร
ได้รับการแต่งตั้งให้ดำรงตำแหน่งผู้ช่วยศาสตราจารย์
สาขาวิชาพืชไร่ (รหัส 5102)
ตั้งแต่วันที่ 22 มิถุนายน 2565
กองบริหารงานบุคคล มหาวิทยาลัยราชภัฏเชียงใหม่
Division of Human Resource Management, Chiang Mai Rajabhat University


ครบรอบ ๑๐๐ ปี
มหาวิทยาลัยราชภัฏเชียงใหม่
ขอแสดงความยินดีกับ
อาจารย์อภิรดา พรปัณณวิชญ์
สังกัดคณะเทคโนโลยีการเกษตร
ได้รับการแต่งตั้งให้ดำรงตำแหน่งผู้ช่วยศาสตราจารย์
สาขาวิชาวิทยาศาสตร์และเทคโนโลยีอาหาร (รหัส 1809)
อนุสาขาวิชาการพัฒนาผลิตภัณฑ์อาหาร (รหัส 180903)
ตั้งแต่วันที่ 3 ตุลาคม 2565
กองบริหารงานบุคคล มหาวิทยาลัยราชภัฏเชียงใหม่
Division of Human Resource Management, Chiang Mai Rajabhat University

AWARD & IP


กองบริหารงานบุคคล มหาวิทยาลัยราชภัฏเชียงใหม่
Division of Human Resource Management, Rajabhat University
ขอแสดงความยินดี
อาจารย์ ดร.ธิดารัตน์ หน่อสุวรรณ
สังกัดคณะเทคโนโลยีการเกษตร
สำเร็จการศึกษาปริญญาเอก
ปรัชญาดุษฎีบัณฑิต
สาขาวิชาวิทยาศาสตร์การอาหาร
มหาวิทยาลัยเกษตรศาสตร์
สำเร็จการศึกษาวันที่ 16 สิงหาคม 2567
www.dhrm.cmru.ac.th

“We feel proud to be part of this organization”

2553



2568



2573



2600

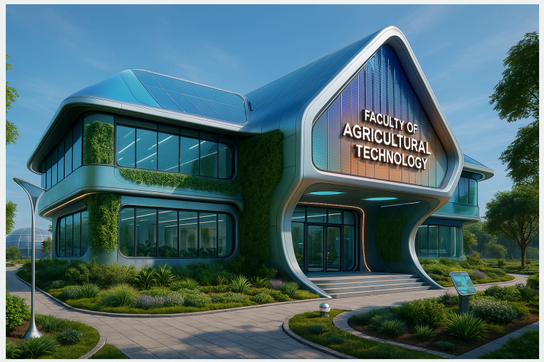


AGRIT CMRU
FACULTY OF AGRICULTURAL TECHNOLOGY